EL DIARIO PALENTINO

N.º REFUNDIDO 7.635

Fundado en 1882 y 1890

TELEFONOS
3953 REDACCION
1526 IMPRENTA
2006 ADMINISTRACIÓN

EL DIA DE PALENCIA

Depósito Legal P—2—1958

DIRECCIONES
DIRECCIÓN Y TALLERES: APARTADO DE CORREOS, 17
MAYOR, 99

MIERCOLES 1 DICIEMBRE 1965

EDICION SIETE TARDE

2,00 ptas.

DE GAULLE

PIDE EL VOTO PARA ESTABLECER DEFINITIVAMENTE "LA NUEVA REPUBLICA"

Advierte contra los peligrosos "juegos políticos del pasado"

París, 30.—El presidente Charles De Gaulle ha hecho un llamamiento a los electores franceses esta noche pidiéndoles que lo reelijan para un segundo período de siete años en las elecciones del domingo para hacer de su quinta República «de hombre fuerte» una institución permanente.

DE GAULLE

En un discuros pronunciado ante la Radio y la Televisión, declaró que si alguno de sus cinco oponentes resultaba elegido se volvería a la «odiosa confusión del pasado».

«El cinco de diciembre, si lo queréis —dijo De Gaulle— se establecerá la nueva República definitivamente. Podrá entonces iniciar un nuevo camino, aún más ardiente y fructífero. Lo que es importante es que, mientras permanezca yo a su frente más redoblará sus esfuerzos nacionales y mundiales y que los llevará a cabo después de mí, de forma normal y por sus propios pasos y, en el transcurso de los años venideros, obtendrá para nuestro país lo que le ha dado hoy: independencia, progreso y paz».

Esta ha sido la primera vez que De Gaulle pronuncia un discurso desde que se inició la campaña electoral el 19 de noviembre. En principio había proyectado no hablar hasta una emisión final el viernes por la noche, de ocho minutos de duración.

Pero fue persuadido a entrar en la batalla después de las alarmantes noticias de que sus cinco oponentes iban ganando adeptos y concentraban sus ataques contra él.

Dijo De Gaulle a sus oyentes que no iban a votar a un dirigente de partido, sino a un «hombre de toda la nación que expresará y servirá sólo al interés de la nación».

«Es en ese sentido y por esa razón que pido vuestra confianza».

Acusó De Gaulle a sus contrarios de hacer declaraciones denigrantes sobre todos los asuntos».

«El acceso de cualquiera de ellos al cargo supremo, significaría infaliblemente el retorno a la odiosa confusión en que el Estado se sumergió anteriormente por sí sólo para la desventura de Francia», aseguró De Gaulle.—Efe.

«LA NUEVA REPUBLICA»

París, 30.—En su primera intervención directa en la campaña electoral, el general De Gaulle dijo a los telespectadores:

«Franceses y francesas: Al elegir el jefe del Estado el próximo domingo, tendréis ocasión de designar al que creais mejor y más capaz de representar a Francia y de asegurar su destino.

Y que no se trata de otra cosa. El presidente de la República no debería ser, en verdad, identificado con ninguna facción.

Debe ser el hombre del país entero el que sólo expresa y sirve el interés nacional.

«Estos juegos nos costaron caro para que no nos diésemos cuenta que, en el mundo difícil y peligroso en que vivimos, no se puede realizar nada que valga la pena sin la profunda adhesión del país a aquello que le es común y esencial. Y eso, ya lo sabéis. Es precisamente lo que los acontecimientos me llevaron a regentar a través de todas las tormentas y por encima de todos los intereses, y a causa de ello, mereci vuestro apoyo.

A continuación, el presidente De Gaulle efectúa un estudio detallado de todas las grandes realizaciones conseguidas por Francia bajo su magistratura, preguntándose:

«¿Pero hemos conseguido la perfección? ¿Este cuadro está completo?» Naturalmente que no, ya que se trata de una obra humana. Pero esta obra que representa el bienestar y el principio de la renovación, puede ser muy criticada por los campeones de la decadencia. Sin embargo, no por ello deja de ser menos evidente y reconocida por el mundo entero. Ahora tiene que desarrollarse y extenderse todavía más».

El general De Gaulle describe, concisamente, las metas de su régimen, al que, insistentemente se refiere, como «la nueva República».

Y el general De Gaulle termina con las siguientes palabras:

«El próximo día 5 de diciembre, si vosotros queréis, la nueva República quedará establecida definitivamente. A partir de esta fecha iniciará una nueva etapa más ardiente y fecunda. Se trata de que, durante el tiempo que yo permanezca al frente de ella, redoble su esfuerzo nacional y mundial que después de mí permanezca normalmente y siguiendo su línea; en fin, que en el futuro procure a nuestro país lo que ya le asegura hoy: la independencia, el progreso y la paz.

«Franceses y franceses. Mantengamos Francia. ¡Viva la República! ¡Viva Francia!»—Efe.

Salió para Alemania el Conde de Toreno

Madrid, 1.—Invitado por el Gobierno de Alemania Federal ha salido hoy hacia aquel país el gobernador civil de Palencia, don Francisco Queipo de Llano y Acuña. Le acompaña su esposa. El gobernador palentino permanecerá en Alemania diez días y se entrevistará con personalidades del Gobierno alemán. También visitará Hamburgo, Berlín, Munich y Francfort. Asimismo, estudiará la organización administrativa de las provincias Lander, la administración local, organización de orden público, problemas de hacienda locales y provinciales, funcionamiento de los diversos Consejos, organización y funciones de los principales partidos políticos y conocerá personalmente a algún gobernador o alcalde de alguna zona eminentemente agrícola.—Cifra.

El Secretario de Agricultura de Estados Unidos, en MADRID

Se encuentra en España el secretario o ministro de Agricultura de los Estados Unidos, Mr. Orville L. Freeman. En Madrid ha celebrado una rueda de prensa con los informadores en el Club de Prensa de la capital de España. En la foto le vemos durante su reunión con los periodistas.—(Foto FIEL)

Audiencias Militar y Civil de S. E. el Jefe del Estado

AUDIENCIA MILITAR

Madrid, 1. — Su Excelencia el Jefe del Estado y Generalísimo de los Ejércitos, ha recibido en audiencia militar, en su residencia del Palacio de El Pardo, a los siguientes señores:

Don José Cuesta Monereo, teniente general a las órdenes del señor ministro.

Don Luis de Lamo Peris, teniente general delegado del Gobierno en la Compañía Telefónica Nacional de España.

Don Benito Miranda Urquiza, teniente general, capitán general de la VII Región Militar.

Don Eduardo Gener Cuadrado, vicealmirante, a las órdenes del capitán general del Departamento Marítimo de Cádiz

Don Tomás Herrera Hidalgo, inspector médico de primera clase, inspector general de Sanidad del Aire.

Don Manuel González Ortiz, general de Brigada de la Guardia Civil

Don Salvador Bañuls Navarro, general de Brigada de Infantería del SEM., jefe de la Escuela de Estado Mayor.

Don Buenaventura Cano Portal, general de Brigada de la Guardia Civil, jefe de la Primera Zona de la Guardia Civil.

Don Mariano Tortosa Sobejano, general de Brigada de Artillería del SEM., jefe del Estado Mayor de la Capitanía General de Canarias.

Don Manuel Espinosa Rodríguez, capitán de Navío.

Don Fernando Rey Sánchez, coronel del Cuerpo de Ingenieros de Armamento y Construcción, director de la Fábrica Nacional de Valladolid.

Don Manuel Kindelan Núñez del Pino, coronel de Aviación, de la Jefatura del Servicio de Transmisiones.

Don Santiago Ibarreta Ortega, coronel de Aviación de la Secretaría General del Ministerio del Aire.

Don Enrique Amador Franco, capitán de Navío, jefe del Negociado Primero del Servicio de Personal del Ministerio de Marina.

Don Inocente García Montoro, coronel médico, jefe de la Agrupación de Sanidad Militar, número 3.

Don Alvaro Alvarez del Manzano Baragaña, coronel de Infantería, jefe del Regimiento de Infantería Milán, número 3.

Don Miguel Luengo Tejero, coronel de la Guardia Civil, jefe y director de la Academia Especial de la Guardia Civil.

Don Guillermo Gutiérrez García, coronel de la Guardia Civil, jefe de la Agrupación de Tráfico.

Don Enrique Cobeño González, teniente coronel de Ingenieros, jefe de la Unidad de Automovilismo de la División de Infantería «Guadarrama», número 11.

AUDIENCIA CIVIL

Madrid, 1.—S. E. el Jefe del Estado y Generalísimo de los Ejércitos ha recibido en audiencia civil, en el Palacio de El Pardo, a las personas siguientes:

Alumnos del Sindicato Español Universitario, galardonados con premios nacionales Fin de Carrera, presididos por don Ignacio García López, delegado nacional comisario para el S. E. U., y acompañados de don José Solís Ruiz, ministro secretario general del Movimiento.

Junta Rectora de la Cooperativa Española de comercialización de Productos del Campo, «COES», presidida por don José María Sanz-Pastor y acompañada de don Adolfo Díaz-Ambrona y de don José Solís Ruiz, ministros de Agricultura y secretario general del Movimiento, respectivamente.

Junta directiva de la Asociación Española de Amigos de los Castillos, presidida por el marqués de Sales.

Monseñor George Rocho, secretario del cardenal Tisserant y presidente del Coenaculo.

Señor Henrik Bjornsson, embaja-

(Continúa en quinta página)

El anteproyecto de la Ley de Seguridad Social, sometido a dictamen del Consejo de Estado

La jubilación a los 65 años.-Se irá a la supresión de los puntos y establecimiento de una prestación de ayuda familiar en igualdad de condiciones para todos

Madrid, 1. — En el espacio rueda de Prensa, de TVE, don Rafael Cabello de Alba, director general de Previsión, ha contestado a las preguntas que le hicieron el director de «La Vanguardia Española», don Javier de Echarri; el subdirector de la Agencia Efe, don Manuel Marañón; el redactor-jefe de «Ya», don Antonio Ortiz Muñoz y don Ricardo Cid Leno, de «Pueblo».

El señor Cabello de Alba dijo entre otras cosas que la ley de bases de seguridad social obedece a tres exigencias fundamentales: El Plan de Desarrollo que tiene que computar una serie de temas sociales; la realidad de que nuestros trabajadores emigran a Europa donde pasan una parte de su juventud que no puede resultar perdida para su vejez en España. En tercer lugar, hay una causa de la que podríamos hablar largo tiempo, que son los propios defectos del actual sistema de seguridad social que hacían absolutamente necesaria una reforma.

El Ministerio de Trabajo, por su parte, ha formulado ya el anteproyecto del texto, lo mandó a informe de la Organización Sindical que lo ha emitido y actualmente está sometido a dictamen del Consejo de Estado como previo a la aprobación por el Gobierno.

Sobre si la nueva ley es regresiva con respecto a la actual, el director general por el hecho de que la jubilación va a ser a los 65 años, en lugar de a los 60 como está establecida en la ley que rige en la actualidad, dijo el director general que en la actualidad el sistema de pensiones está montado sobre la base de la edad que el trabajador tiene en el momento de jubilarse. Es decir, que si se jubila a los 60 años percibe una pensión muy pequeña, a los 61 un poco mayor y así va creciendo hasta los 70. Entonces, el natural deseo del hombre al jubilarse, tiene el lógico freno que necesita de la economía de la seguridad social y el hecho de que si se jubila demasiado pronto la pensión es demasiado chica. En la nueva ley la cuantía de la jubilación no dependerá de la edad sino del número de años que haya cotizado, con lo que atendemos una petición unánime formulada por los órganos de Gobierno de las Mutualidades Laborales. Ahora bien, era absolutamente imprescindible fijar un tope y se ha puesto en los 65 años porque no hay economía ni en un sistema de seguridad social ni en ningún presupuesto del Estado que permita mantener un nivel de jubilaciones elevadas con individuos de 53 años.

Las pensiones por accidentes de trabajo van a ser sustituidas por una rehabilitación y una readaptación del trabajador que le haga útil a la sociedad y asimismo en lugar de beneficiarse de una pensión insuficiente y vitalicia. Unicamente, los inválidos absolutos seguirán siendo pensionistas vitalicios.

A la pregunta de si se suprimirán los puntos, el señor Cabello de Alba dijo que, en efecto, la nueva ordenación suprime los puntos por una exigencia de hacer una seguridad social solidaria, nacional, en donde no quepan los grupos ni las capillitas. Señaló el señor Cabello de Alba el hecho de que hoy mientras hay empresas en las que el punto tiene un valor de 81 céntimos de pesetas, hay otras donde el punto se paga a 2.150 pesetas. Esto quiere decir que dos trabajadores en las respectivas empresas con la misma carga familiar, esposa solamente, el uno recibe por ayuda por el matrimonio cuatro pesetas al mes y el otro 12.250 pesetas. Esto no tiene sentido, mucho más cuando hay algo más doloroso y es que el padre de familia numerosa encuentra grandes dificultades para emplearse porque, merma los puntos de los eventuales compañeros de nómina. Es preciso, pues, hacer una bolsa común y que se replantee una prestación en igualdad de circunstancias familiares para todos los españoles. Esta es la meta de la ley que no será de aplicación el 1 de enero porque no hemos querido causar una gran convulsión. Se prevé para llevarlo a la práctica un sistema transitorio para que vaya implantándose sin traumatismo pero sin pausa. Así para cada nuevo hijo que nazca en lo sucesivo se aplicará la nueva, para cada hijo que vaya cumpliendo sus edades se irá extinguiendo el régimen antiguo. De modo que empezará prácticamente el uno de enero, pero no para los nuevos trabajadores sino para los nuevos familiares.

El señor Echarri: Señor director, nos informan de que en la próxima Ley Articulada, en sus doscientos y pico artículos se conceden más de 150 autorizaciones especiales de desarrollo al Ministerio. Quiere decirse que podría resultar de esta manarea la Ley Articulada como una nueva Ley de Bases. Lo que yo querría preguntarle es si podríamos considerar legislativamente aconsejable el dejar tantos asuntos a la regulación posterior, a la regulación ejecutiva del Ministerio.

El señor Cabello de Alba respondió que el hecho de que la Ley de Bases de una delegación reglamentaria y

(Continúa en quinta página)

LA HORA INTERNACIONAL

Por JOSE LUIS ALONSO ALMODOVAR

La lucha por el ELISEO

Al fin, ha hablado De Gaulle. Rompiendo su inicial propósito de no dirigirse al electorado francés hasta la tarde del viernes, el general apareció anoche ante las cámaras de Televisión para pedir al pueblo de Francia que le reelija el domingo próximo para un nuevo período de siete años. En caso contrario, afirmó, se volvería «a la odiosa confusión del pasado». Una vez más, el presidente ha planteado su habitual disyuntiva: yo o el caos. Su discurso, muy dentro de su típico estilo dialéctico, sólo contiene un punto políticamente positivo; requerir a los franceses para que no voten a un hombre de partido, sino a «un hombre de toda la nación». No existía la menor duda de que su principal argumento electoral tendría que apoyarse precisamente sobre este hecho: De Gaulle no representa a un partido político, sino a Francia. La dura campaña de sus cinco rivales está encaminada, como decíamos hace días, a demostrar a los electores que nación y gaullismo son términos diferentes. Que el general no resulta ya el intérprete más idóneo de la Francia de hoy.

Por eso, el presidente —cuya popularidad parece descender por momentos— debía recordar a tiempo que él es la V República. Y que sólo con su reelección se hará de ella una «institución permanente». Sus palabras no admiten duda: «el cinco de diciembre, si lo queréis, se establecerá la nueva República definitivamente». A nuestro juicio, su mensaje de anoche, vulgar en términos estrictos, puede resultar muy eficaz. Pensamos que De Gaulle ha estado certeramente aconsejado para que anticipe su declaración pública y, pese a la grandilocuencia de sus actitudes y la osadía de ciertas manifestaciones poco respetuosas con la oposición, logrará buena parte de los efectos deseados. De Gaulle posee, por otra parte, un capital de historia tan grande que le permite sobrevivir a sus propios errores con sólo administrar las rentas del pasado. Su movimiento político, el U. N. R., sigue siendo incuestionablemente la principal fuerza política del país. Hasta qué punto podrá luego subsistir por sí mismo cuando le falte el general, constituye la mayor incógnita del futuro de Francia. Sólo el tiempo la despejará. En sus filas militan figuras de considerable talla nacional, como Malraux o Debré, pero carece de un contenido ideológico riguroso. No tiene más aglutinante que la lealtad incondicional al presidente.

¿Cómo reaccionará el elector francés al llamamiento gaullista? No olvidemos que quince millones —de los 29 que componen en total el censo— son mujeres. Y De Gaulle, como base de su programa, ofrece estabilidad y paz. La mayoría de los votos femeninos se consideraban seguros para el general. Mas, la aparición de Jean Lecanuet le crea serias dificultades en este aspecto, pues su personalidad dinámica y sugestiva atraerá, sin duda, los sufragios de un elevado número de mujeres. Su condición de católico y la larga «experiencia» electoral de su partido, el M. R. P., dan a Lecanuet nuevas posibilidades. Su ascensión continúa de una forma casi vertiginosa. También el candidato de la extrema izquierda, el frentepopulista Mitterand, reúne a su alrededor a los sectores comunistas y socialistas. Su fuerza, sin embargo, parece limitarse a lo calculado desde el comienzo. Así como la de Tixier-Vignancour, cuyo radicalismo intransigente limita la cuantía de sus adhesiones.

Las pérdidas que, según los sondeos de la opinión, está experimentando De Gaulle, deben atribuirse al sorprendente alza de Lecanuet. De continuar así, pudiera llegar éste a desbancar a Mitterand de su probable segundo puesto. En todo caso, las diferencias entre ambos resultarán muy pequeñas. Oscilarán sus resultados entre el quince y el veinte por ciento de sufragios cada uno aproximadamente. Tixier-Vignancour apenas rebasará el diez por ciento. Los dos candidatos independientes, Marcilhacy y Barbu, no cuentan para nada en realidad, pues su eventual porcentaje —no más de un cinco o seis entre los dos— no pesa en la elección. Queda, pues, alrededor de un cincuenta por ciento sin determinar, que votará íntegramente por el general De Gaulle. Está descartado, sin género de dudas, que el presidente obtendrá la mayoría numérica; pero es sabido que, en la primera vuelta del domingo cinco, se exige mayoría absoluta, la mitad más uno. Si ningún candidato la alcanzara, el domingo siguiente, día 12, será bastante, en segunda votación, la mayoría simple.

De Gaulle, sin embargo, amenaza con retirarse si no triunfa en la primera. Para ello necesita más de un cincuenta por ciento de los votos. ¿Los conseguirá? Hasta hace unos días, nadie lo dudaba. Hoy, hay ya más cautela en el pronóstico. Su baja en popularidad le ha colocado justamente en el límite. La sorpresa podría, en suma, producirse. Los tres días que todavía faltan serán claves para situar su porcentaje por encima o por debajo de la cifra requerida. En nuestra opinión, De Gaulle logrará la reelección el día cinco, pese a todo, sin demasiada holgura, pero con el margen suficiente.

Regresó a Madrid el ministro de Industria, señor LOPEZ BRAVO

Calificó de muy interesante y grato su viaje por NORTEAMERICA

Madrid, 1.—Procedente de Nueva York llegó esta mañana alrededor de las ocho de la mañana el ministro de Industria don Gregorio López Bravo, acompañado de distintas personalidades de su Departamento, después de permanecer en visita oficial a los Estados Unidos durante diez días. En este plazo de tiempo, firmó un convenio hispano-norteamericano y mantuvo conversaciones con el secretario del Tesoro y ministro de Comercio estadounidense.

En el aeropuerto de Barajas fue recibido por su colega español el ministro de Comercio, embajador de los Estados Unidos en Madrid y diversas personalidades.—Cifra.

VIAJE MUY INTERESANTE

Madrid, 1.—El ministro de Industria, en unas declaraciones hechas a los periodistas a su llegada al aeropuerto de Barajas, dijo, entre otras cosas, que su viaje oficial, invitado por el Gobierno norteamericano, había sido muy interesante y grato.

Añadió que había visitado una serie de plantas industriales de capital importancia y que había cambiado impresiones interesantes con calificados hombres de las diversas actividades del país, así como de la Administración, especialmente con el secretario de Comercio, señor Connor.

Expresó más adelante que no se podía pretender descubrir los Estados Unidos en el año en que se celebra el IV Centenario de la Fundación de San Agustín.

Posteriormente agregó el señor López Bravo que le había causado una grata impresión la eficacia en la organización de las empresas norteamericanas, que se encuentran ahora en el máximo exponente de actividad y que dicha actividad se prolonga en la vida económica con enorme interés. No se puede hablar —añadió el ministro— de gentes no empleadas, sino de gentes desempleadas, como consecuencia de la cada vez mayor cualificación personal en esta hora de la automatización.

El exponente más brillante —indicó— se obtiene en la visita a Cabo Kennedy, donde se advierte que el hombre, por el lado norteamericano, puede llegar a la Luna antes de 1970.

Habló después el señor López Bravo de las actividades industriales de los Estados Unidos, así como de su organización y expresó que él personalmente, en sus visitas, nunca adquiere complejo de inferioridad, sino que por el contrario, le producen unos deseos grandes de superación.

Terminó diciendo que del actual "bon" España debe tomar ventaja y que así lo aconseja a nuestros capitanes de industrias, con objeto de que puedan adquirir fórmulas de mayor corrección.—Cifra.

Funeral por la Reina Isabel de Bélgica

MADRID.—El ministro de Asuntos Exteriores, don Fernando María Castiella ha presidido, junto al embajador de Bélgica en España, los funerales en memoria de la Reina Madre Isabel de Bélgica. Al mismo asistieron los príncipes Juan Carlos y su esposa Sofía, así como la totalidad de los embajadores acreditados en Madrid. (Foto EUROPA PRESS)

BUQUE ESPAÑOL PARA COLOMBIA

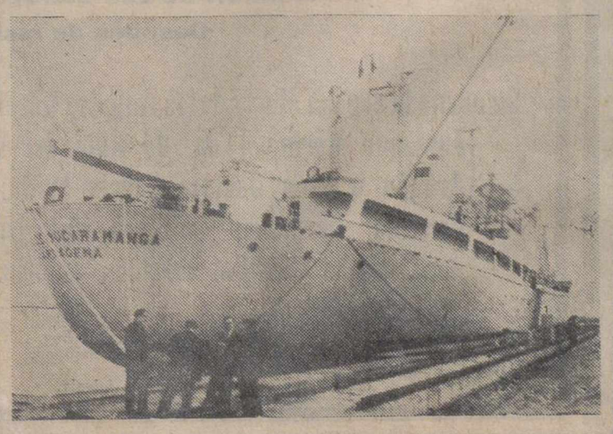

CADIZ.—Un obispo colombiano ha bendecido la entrega de un mercante construido por la Empresa Nacional «Elcano» para Colombia. (Foto EUROPA PRESS)

M.C.D.2022

PALENCIA AL DIA

Adornos navideños

Con la entrada en el último mes del año, los preparativos de la conmemoración de la Navidad del Señor se intensifican.

Los escaparates de muchos comercios del ramo constituyen, por estas fechas, una sinfonía de luces y colores, mostrando una variadísima gama de motivos navideños que van desde el clásico Pesebre y figuritas de barro de tradicional Belén, hasta las fulgurantes bolas y "sorpresas" que se constituirán como mágicos frutos del Arbol de Navidad.

El exotismo de la costumbre del abeto o del pino de "Noel" va infiltrándose poderosamente en nuestras costumbres e imponiéndose en ellas.

No debe ser esto motivo para que los más puristas se rasguen las vestiduras y vean en la presencia del Arbol algo irreverente.

Nada de eso. Si en un principio la costumbre de adornar las casas escandinavas y anglosajonas con arbustos de hoja perenne: de abeto, acebo, laurel y yedra, principalmente, tuvo un cierto aire pagano, después, al purificarse esta costumbre con el espíritu cristiano que se insuflaba en ella, adquirió ya un aire devoto. Y el acebo aportaba a la conmemoración un simbolismo harto significativo: el de la Corona de Espinas, pues sus rojas bayas representaban las gotas de sangre del Salvador.

En cuanto al muérdago, que por su carácter más pagano, tuvo vedada mucho tiempo su entrada en los templos, como adorno floral de los mismos, también, a raíz de la invasión danesa de Inglaterra, se fue ennobleciendo, aceptándose su simbolismo fraterno, por cuanto en los países escandinavos se acostumbraba a reconciliar a los enemigos bajo la rama del muérdago, lo que resaltaba su condición de planta de paz, a tono con el mensaje angélico que deseaba ésta, bajo la Gloria de Dios, para los "hombres de buena voluntad". Y en la Navidad, había que tenerla sobremanera.

De ahí, pues, el carácter de este Arbol que, dentro de los simbolismos, pudiera tener otros más profundos que meditar, y ninguno de ellos antagónico al espiritual contenido de la Navidad; pues el Belén tradicional, tan nuestro, tan expresivamente bello y exaltador, puede tener también a la sombra del Arbol, si éste se carga de piadosa gracia, su complemento.

Las dos tendencias se han armonizado y se ha unido su cálido simbolismo, como, en su día, lo unieron los países norteños (pues el divino Pesebre no es de uso tan exclusivamente nuestro como pudiera suponerse), al componer con el retablillo navideño: El Niño, la Virgen y San José, como motivo principal —que debe ser siempre el fundamental motivo—, adornado con velas encendidas y ramas de acebo, yedra y muérdago, una estampa emotiva y cristiana, como la que el Belén y el Arbol hoy componen —poniendo la buena intención por delante— en los hogares meridionales.

Un nuevo curso formativo: el IV Curso Sindical de Formación Cooperativa, acaba de clausurarse en nuestra capital.

Este curso, organizado por la Obra Sindical "Cooperación" y subvencionado por el Patronato del Fondo Nacional de Protección al Trabajo, se ha desarrollado fructuosamente, en el albergue "José Antonio Elola", desde el pasado día 22 de noviembre.

Cuarenta socios de cooperativas o relacionados con las mismas, de esta provincia, han asistido a este curso, en el que se han dispensado interesantes enseñanzas teórico-prácticas relacionadas con materias generales de cooperación, agro-pecuarias, explotación, administración, comercio, contabilidad, créditos, organización, economía general, ordenación rural, etc., dadas por especialistas o conferenciantes calificados en cada materia, lo que, unido a las visitas realizadas en granjas, cooperativas y centros oficiales agro-pecuarios, habrán servido adecuadamente al fin didáctico-formativo pretendido.

¡Allo? ¡Allo?
¡Digan... Digan!
que... mantas DAVID abrigan

Delegación Provincial de Trabajo

Calendario Laboral de Fiestas para el año 1966

En uso de la facultad conferida a esta Delegación de Trabajo por el artículo 57 del Decreto de 25 de Enero de 1941, en relación con el de 7 de febrero de 1958, la misma dispone de aplicación a la provincia de Palencia el CALENDARIO LABORAL para el año 1966 que próximamente se publicará.

Con independencia de todos los domingos del año, serán fiestas equiparadas a los mismos, las festividades que en su día se determinarán y publicarán y con el carácter que se expresen.

Serán también inhábiles, pero dentro del término municipal respectivo, los días en que se celebre una festividad religiosa local que por disposición de la Autoridad Eclesiástica sea de precepto, gozando del carácter de «RECUPERABLE», así como igualmente las fiestas locales que se declaren.

El comercio de Alimentación, permanecerá abierto al público, únicamente de las NUEVE a las TRECE horas, en las festividades siguientes, cerrando en compensación durante las tardes de los días que asimismo se determinan:

2 de Enero.—Día de cierre el día 4 de enero.
19 de Marzo.—Sin cierre por compensación, al ser festividad recuperable.
18 de Julio.—Día de cierre en compensación, el 20.
25 de julio.—Sin cierre por compensación, al ser festividad recuperable.
15 de agosto.—Sin cierre por compensación, al ser festividad recuperable.

Por lo que respecta a las Peluquerías, éstas permanecerán abiertas las mañanas de las festividades anteriormente indicadas, en armonía con lo dispuesto en el artículo 34 de la Orden de 16 de mayo de 1950.

En cada Centro de Trabajo, y en lugar visible, debe figurar expuesto el CALENDARIO LABORAL, «sellado» por esta Delegación de Trabajo, siendo sancionado el incumplimiento de esta obligación, y quedando terminantemente prohibida su reproducción, sin expresa autorización.

EL DELEGADO DE TRABAJO

TEJIDOS SAN LUIS
TERGALES PARA VISILLOS EN DISTINTOS ANCHOS. (CLASES EXCLUSIVAS).
Mayor, 49 - Teléfono 1621 - PALENCIA

Conferencias Antituberculosas en el Seminario Diocesano

Actuación de los doctores Martín de Prado, Illera Paisán y Miguel Marcos

En la tarde de ayer, en el salón de actos del Seminario Diocesano, se celebró la primera sesión del ciclo de conferencias, organizadas en colaboración con el Dispensario Antituberculoso de la Jefatura Provincial de Sanidad.

Ocuparon la presidencia el rector y profesores del Seminario; el jefe provincial de Sanidad y el director del Dispensario Antituberculoso.

Habló en primer lugar el doctor don Mauro Martín de Prado, jefe provincial de Sanidad, quien desarrolló el tema: «Alcance nacional y social del Plan Nacional de Erradicación de la Tuberculosis». Después de un estudio epidemiológico de la tuberculosis tanto en nuestra Patria como en otros países, se detuvo a analizar la importancia del Plan Nacional, que pretende situar a España al mismo nivel sanitario que tienen actualmente las naciones más adelantadas en este sentido. Expuso los distintos medios de que se dispone para conseguir este propósito, tanto en el aspecto del diagnóstico, como en el de la profilaxis y el tratamiento. Dijo que todo el plan descansa sobre una serie de pilares fundamentales, entre los que figuran los siguientes: exámenes radio-fotográficos de la mayor parte de la población; reacciones tuberculínicas a los escolares y a los niños menores de edad escolar; vacunación antituberculosa con B. C. G. a los recién nacidos y a todos los que reaccionen negativamente a la prueba tuberculínica; tratamiento antituberculoso, facilitando gratuitamente la medicación antituberculosa que precisen los enfermos; y propaganda a todos los niveles y por todos los medios de difusión posibles.

En segundo lugar habló el doctor don Carlos Illera Paisán, quien desarrolló el tema: «Diagnóstico y tratamiento de la tuberculosis». Empezó haciendo una serie de consideraciones sobre los síntomas que se pueden consultar con un médico para salir de dudas: tos, expectoración, hemoptisis, dolor de costado, pérdida de fuerzas, falta de apetito, pérdida de peso, sudores, fiebres, etc. Insistió en que muchas veces la tuberculosis, sobre todo en los comienzos de la enfermedad no ocasiona ninguna molestia a las personas que la llevan, de ahí la importancia de los reconocimientos llamados de salud, en forma silenciosa o ignorada de la enfermedad tuberculosa. Estos exámenes de salud se están haciendo en la provincia de Palencia por los equipos móviles del Dispensario Antituberculoso. Habló de los métodos de exploración utilizados por los médicos, refiriéndose tanto a los distintos métodos de examen radiológico, como a las técnicas de Laboratorio. Finalmente hizo unos esquemas sobre el tratamiento de la tuberculosis, hablando de las medidas generales, reposo, quimio-antibióticos asociados, alimentación adecuada, etc., etc.

A continuación, hizo uso de la palabra el doctor don José María Miguel Marcos, quien desarrolló el tema: «Profilaxis antituberculosa». Empezó explicando las fuentes y mecanismos de contagio en la tuberculosis; habló del contagio directo de persona a persona y del contagio indirecto o a través de los objetos manejados por los enfermos; habló también del contagio a través de los productos procedentes de los animales enfermos de tuberculosis, especialmente de las vacas tuberculosas. Respecto a la profilaxis explicó los distintos mecanismos que rompen la cadena epidemiológica de la tuberculosis. Habló de la vivienda higiénica que evita el hacinamiento del control veterinario de establos y productos animales; del aislamiento de los enfermos; de los cuidados con los esputos y demás excreciones de los enfermos, etc. Finalmente, dedicó unos minutos para hablar de la profilaxis por medio de hidracidas o quimioprofilaxis.

Todos los oradores fueron muy aplaudidos.

Cerró el acto el rector del Seminario para dar las gracias a los oradores y anunciar que en la próxima sesión intervendrán el doctor don Cecilio Reguera Pérez, secretario general del Colegio Oficial de Médicos, que hablará de: «Prospecciones tuberculínicas y vacunación antituberculosa con B. C. G.»; y el doctor don Abilio Burgos de Pablo, director del Dispensario Antituberculoso, que expondrá el tema: «Campaña antituberculosa provincial».

Este acto tendrá lugar en las proximidades de las vacaciones de Navidad.

Delegación Provincial de Juventudes

ORGANIZACION JUVENIL ESPAÑOLA

Se recuerda a todos los afiliados a la Organización Juvenil Española, que los días 4, 5 y 6, jueves, viernes y sábado, respectivamente, tiene la reunión obligatoria a las ocho de la noche. Se ruega la puntual asistencia.

Palencia 1 de diciembre de 1965.—El Director del Círculo de Cadetes, *José Jiménez del Pino.*

Sucesos en los pueblos

Un vecino de Palencia, muerto en accidente de circulación cerca de Carrión de los Condes

Se estrellaron violentamente su furgoneta y un camión

CARRION DE LOS CONDES.—En la carretera de Palencia a Carrión de los Condes, ha muerto en accidente de circulación el vecino de Palencia, Luis Ruiz Zumaque, de 35 años de edad, casado y residente en el número 4 de la Avenida de José Antonio.

A primeras horas de la tarde del martes, al volante de una furgoneta «Seat 600», había salido de Palencia con dirección hacia Carrión, cuando unos dos kilómetros antes de llegar a esta segunda ciudad, en el momento de cruzarse con un camión de transportes, colisionaron aparatosamente ambos vehículos, resultando Luis Ruiz Zumaque con gravísimas heridas, que determinaron su muerte. El conductor del camión, Emiliano Mayo, vecino de Villalcón, también sufrió diversas lesiones y conmoción, habiendo sido trasladado a Palencia e internado en el Hospital de San Bernabé, donde fue asistido por el doctor Aguayo Loren. Al parecer, sus heridas no revisten mayor importancia.

En el lugar del suceso se personó inmediatamente el Juzgado de Instrucción de Carrión, así como la Guardia Civil de Tráfico, procediéndose a la realización de las diligencias pertinentes al caso

La furgoneta quedó totalmente destrozada.

LUIS LUCENA
(Ganador del Disco de Oro 1965)
Presenta su gran espectáculo moderno:
EUROPA SHOW
CON
MARUJA MONTESINOS
estrella de la canción
ROLA - ROLA
atracción
NITA ANA PIDER
la mejor pareja cómica del momento
LOS DIXONS
conjunto musical
y
la extraordinaria cantante
MARI SANCHEZ
Escuche al ídolo de la Radio - Televisión:
LUIS LUCENA
SABADO - UNICO DIA
Teatro Principal

UN MONUMENTO ENTRE LAS PELICULAS EXCEPCIONALES
La cabaña del TIO TOM

ADORNOS PARA NAVIDAD
EN PLASTICO IRROMPIBLE Y CRISTAL

- INMENSO SURTIDO EN ARBOLES ARTIFICIALES
- FANTASIAS DECORATIVAS
- FESTONES GIRATORIOS
- ESPUMILLON DE TODOS LOS TIPOS
- BOLAS DE TODOS LOS TAMAÑOS Y COLORES
- MACETAS LUMINOSAS CON BELEN
- GUIRNALDAS ELECTRICAS
- ESTRELLAS CON ESCARCHA Y PLASTICO
- MOTIVOS ADHESIVOS Y SILUETAS
- ANIMALITOS DE FIELTRO Y ALGODON
- LAMPARAS
- PALMATORIAS Y VELAS
- PAPELES METALIZADOS
- NIÑOS DE CUNA

Adquiera cuanto antes lo que necesita
No lo deje para última hora
I. G. DIARIO-DIA
LE OFRECE TODOS ESTOS ARTICULOS
Y MUCHOS MAS A PRECIOS
SIN COMPETENCIA

La fábrica de Palencia de la empresa "Santa Bárbara", celebra sus fiestas patronales

Los actos tendrán lugar entre los días 1 al 6 de Diciembre

Organizados por la Fábrica de Palencia, de la Empresa Nacional «Santa Bárbara», de Industrias Militares, S. A., y con motivo de la fiesta patronal de Santa Bárbara, se celebrarán diversos actos durante los días 1, 2, 3, 4 y 6 del actual.

Como preparación espiritual de la jornada festera del sábado, día 4, tendrá lugar, durante los días 1, 2 y 3 del actual mes de diciembre, un solemne triduo, con exposición del Santísimo Sacramento, rezo del rosario y ejercicio en honor de Santa Bárbara.

El día 3, por la mañana, durante las horas de trabajo, se distribuirá a todo el personal civil que trabaja en la Fábrica, una gratificación concedida por la Empresa. Por la tarde, a las cuatro, de este mismo día 3, encuentro de fútbol entre el equipo titular de la Escuela de Aprendices de la Fábrica «Santa Bárbara», de Palencia y el «Ingema»; este partido tendrá lugar en el Campo de la Juventud.

Siguiendo la tradición del día 4, festividad de Santa Bárbara, se celebrará por la mañana, a las doce y media, en el templo parroquial de San José Obrero, una Misa solemne, con asistencia de Autoridades, Comisiones, representaciones y personal de la Fábrica. A continuación, y en las dependencias de la Fábrica de Palencia, se servirá un vino español a las Autoridades y representaciones palentinas.

En la tarde del día 4, a las tres treinta, cinco treinta y siete, en el Salón Elorza, programas de cine. Asimismo, por la tarde, a las siete, baile en el Campo de la Juventud, animado por la orquesta «Los Majaras».

A las once de la mañana del lunes, día 6, en la capilla de la Fábrica, será oficiada una Misa de Difuntos, en sufragio de las almas de los fallecidos del Arma de Artillería, Cuerpo de Ingenieros, Ayudantes y Auxiliares de Armamento, Empleados, Obreros y asociados.

NOTAS MILITARES

PAGADURIA DEL PATRONATO MILITAR DEL SEGURO DE ENFERMEDAD, PALENCIA

La nómina de honorarios del personal sanitario de este Seguro Militar de Enfermedad, correspondiente al mes de noviembre, se abonará en la Pagaduría del mismo durante los días 2, 3 y 4 del actual.

Palencia 1 de diciembre de 1965.—*El Comandante Pagador.*—V.º B.º *El Coronel Gobernador Militar.*

Jefatura Agronómica

Demostración de recolección mecanizada de remolacha azucarera

La Dirección General de Agricultura, en colaboración con la Azucarera de Aranda, de la Compañía de Industrias Agrícolas, ha organizado para el día 3 de los corrientes, a las diez de la mañana y si el tiempo lo permite, en el término municipal de Fresnillo de las Dueñas (Aranda de Duero), kilómetro 9 de la carretera de Aranda de Duero a Soria, una demostración de recolección mecanizada de la remolacha azucarera.

Se invita a presenciar esta demostración, en la que participarán numerosas casas de maquinaria, a todos aquellos agricultores, técnicos, fabricantes, etcétera, que estén interesados en este problema.

Palencia, 1 de diciembre de 1965.—El Ingeniero Jefe.

Rincón ameno

.ALCOHOLIZADO

En los EE. UU., Joe ha tenido un accidente automovilista.

Como no está claro, la Policía pide a los facultativos del hospital, en que Joe se encuentra que le analicen la sangre para ver la cantidad de alcohol que puede haber en ella.

Después del análisis, el analista, dice:

--Aún queda algo de sangre en su alcohol.

ZAPATOS FEMENINOS

Oído, sin querer, en un autobús:

Una dama: --¿Qué tal los zapatos nuevos?

La otra: --Regular... Como me hacen daño, no los voy a estrenar hasta que los lleve dos o tres días puestos.

PUES TIENE UD. SUERTE

En una calle muy frecuentada de la villa.

--Oiga, agente; me han robado el auto que estaba aquí.

--Pues tiene usted suerte; porque precisamente, le iba yo a imponer una multa por dejarlo en lugar prohibido.

DEFINICIONES

MEDICINA: --Pócima que entretiene al paciente, mientras la naturaleza le va curando.

¡SI, PERO LAS MALETAS!

Esta es una historia que se cuenta al otro lado del telón de acero, después de que cierto picatoste prometió aumentar la producción de bienes de consumo.

Un ruso, que pretende estar en el secreto, declara a uno de sus amigos:

--Si la guerra estalla, la ganaremos nosotros rápidamente. Hemos tomado las oportunas disposiciones para que, llegado el momento, nuestros agentes depositen en las principales ciudades enemigas sendas maletas cargadas con la bomba H.

--Imposible, contesta el otro.

--¿Por qué? ¿Acaso no tenemos bombas H?

--Yo no dudo de que tengamos bombas H. Pero las maletas... ¿de dónde sacaremos las maletas?

FUGA DE VOCALES, NUM. 15:

F.t.. .s .q..l q.. l.s .n.c..s c.ns.-d.r.n c.m. .n h.mbr. d. m.r.t.

L. BR.Y.R

Solución al número 14:

La fuerza bruta aun puede tolerarse, pero la razón bruta en modo alguno.

WILDE

CRUCIGRAMA

Número 44:

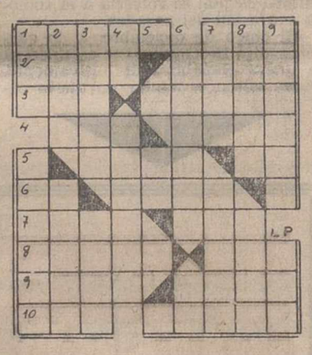

Horizontales: 1: Burla. Vocablo deportivo. 2: Granero subterráneo. Suave o blando. 3: Estimé. (al revés) Itinerarios. 4: Patrona. (al revés) Marchaban. 5: Elevado. (al revés) Otorga. 6: Desinencia verbal. (al revés) Demostrativo. 7: (al revés) Del verbo ser. Organización política internacional. 8: (al revés) Misiva. Nombre de mujer. 9: Entregáis. Licor. 10: Constelación. Quiere con pasión.

Verticales: 1: Aire popular de las Islas Canarias. Figurado: consumido. 2: Capital americana. Roedores. 3: Doctor de la ley mahometana entre los turcos. (al revés) Fluido incoloro. 4: Nota. Sábalos. 5: Consonante repetida. 6: Lanudo. (al revés) Regala. 7: Emperador romano, hermano de Cavacalla. Liliputiense. 8: Nombre antiguo de Huelva. Juntar. 9: Provincia española. Agarradera.

Sol. al Crucigrama número 43:

Horizontales: 1: Perón. Pas. 2: alaC. selA. 3: Ser. Puñal. 4: Sor. Maná. 5: Sota. oM. 6: Al. Mero. 7: Sole. Ama. 8: Acaro. Iza. 9: Coco. Atar. 10: Asa. Grito.

Verticales: 1: Pas. Casaca. 2: Eles. Locos. 3: Raros. Laca. 4: Oc. Romero. 5: Te. 6: Sumará. Ar. 7: Peña. Omití. 8: Alano. azaT. 9: salamA. Aro.

EL SEÑOR

DON LUIS RUIZ ZUMAQUE

Falleció víctima de accidente en

CARRION DE LOS CONDES EL DIA 30 DE NOVIEMBRE DE 1965

Después de recibir los Santos Sacramentos

D. E. P.

Su apenada esposa María de los Angeles García García; hijas Ana y Rocío; madre D.ª Indalecia Zumaque Merino (Vda. de Ruiz del Valle); padres políticos don Jerónimo García Aragón y doña Jacinta García Matía; abuelo Pedro Ruiz y Ruiz; hermana María Cristina; hermanos políticos don Luis Gutiérrez Gallego, doña Julia García y don Enrique Castillo; sobrinos, primos, tíos y demás familia,

Suplican a sus amistades una oración por su alma

Funeral y conducción del cadáver: Ha tenido lugar hoy, día 1 de diciembre, a las cuatro y media de la tarde.
Misa de familia: Jueves, día 2, a las nueve de la mañana.
Iglesia Parroquial: San Lázaro.
El duelo se despide definitivamente en la iglesia.

POMPAS FUNEBRES CRESPO

PRIMER ANIVERSARIO DE LA SEÑORA

Doña Leocricia Nieto Rebollo

(Viuda de Rebollo)

FALLECIO EN PALENCIA EL DIA 2 DE DICIEMBRE DE 1964

Después de recibir los Santos Sacramentos

D. E. P.

Sus apenados hijos Honorio (Industrial), Juliana, Carmen, Gregorio (Industrial), Tomasa, Isidora y María del Pilar; hijos políticos Justa Cantera, Trinidad Cuesta, Exiquio Iglesias y Manuel Matoses; hermana Honorina Nieto; hermanos políticos, nietos, bisnietos, sobrinos y demás familia,

Al recordar a sus amistades tan triste pérdida, ruegan una oración por el eterno descanso de su alma.

La Misa de funeral que se celebre el día 2, a las nueve de la mañana en la Iglesia Parroquial de San José, será aplicada por el eterno descanso de su alma.

M.C.D.2022

Literatura, Ciencias, Arte...

El cuadro de "La Cena", de Ampudia, restaurado

Un nuevo cuadro formidablemente restaurado, ha llegado a la Diputación Provincial, de donde seguirá curso a su lugar de procedencia.

Se trata del cuadro de «La Cena», de 2'69x1 metros, propiedad de la parroquia de Ampudia, que ha sido restaurado por el Instituto Central de Restauración de la Dirección General de Bellas Artes, en el Cason del Retiro.

Es una magnífica obra, al oleo, del siglo XVI, que, merced a las valiosas gestiones que a este respecto hizo la Diputación Provincial, fue enviado con fecha 4 de diciembre de 1962 a Madrid, donde se ha llevado a cabo una importante obra de restauración e, incluso, recomposición de una de las figuras (la de Judas), cuya cabeza fue totalmente rayada hasta hacerla desaparecer del lienzo, por alguna mano excesivamente fanática, que, sin parar mientes en la obra artística, y en su valor general, quiso borrar de ella al Apostol aborrecido.

Precisamente el dilema que planteo en el Instituto Central de Restauración la conveniencia o no de reconstruir la cabeza desaparecida de Judas, es lo que más ha demorado esta restauración general del cuadro, ya que hubo de recabarse, incluso, la opinion al respecto de la propia Direccion General de Bellas Artes, quien, con el asesoramiento oportuno, considero la conveniencia de dicha reconstruccion.

El cuadro aparece así, en toda su pristina y destacada belleza.

Se compone de dos partes: en la de la izquierda aparece Jesús haciendo oracion en el Huerto de Getsemani; y en la de la derecha figura la última Cena de Jesús con los doce Apostoles, formando un todo apaisado.

La labor de restauración y reconstruccion hecha ha sido verdaderamente magistral. La calidad cromática del cuadro ha adquirido así un nítido relieve, destacándose, embellecidas, las figuras que lo componen. Por otra parte, se ha reforzado la estructura del cuadro, al que se ha dotado de un nuevo marco, a tono con el conjunto.

El cuadro en cuestión, que constituye una pieza singular en su género, ha sido reenviado por la Diputacion a la parroquia de Ampudia, donde pasará a reincorporarse a su patrimonio artístico.

Todavia quedan en el citado Instituto Central de Restauracion, donde también se efectuó oportunamente la de los famosos cuadros de Pedro Berruguete de la iglesia parroquial de Santa Eulalia, de Paredes, y ya vueltos a la misma, otras obras de diferentes iglesias palentinas, que, sucesivamente, a medida que se lleve a cabo la conveniente restauración, serán devueltos a sus respectivas procedencias, como éste de «La Cena», que nos ocupa, y cuya belleza puede ligeramente apreciarse en la presente fotografía tomada del mismo en la Diputación, poco después de recibirse restaurado del Cason del Retiro.—(Foto Paya).

TRES HORAS CADA DIA

Gonzalo Fernández de la Mora lee cien libros al año

DEFINE: «Yo no soy un político, no escribo literatura política»

RAZONA: «Para el bienestar español se necesita orden y trabajo»

Gonzálo Fernández de la Mora estudia cien libros al año. Es un joven escritor que engrosa el reducido número de intelectuales españoles. Nos tiene ya acostumbrados a densos artículos y a la publicidad de importantes libros: Su nombre es de los que destacan en las atmósferas intelectuales. Hace tan sólo unos días acaba de aparecer su libro «Pensamiento Español 1964».

—¿Cómo es el pensamiento español?

—Yo creo que en los últimos cinco años ha alcanzado cotas superiores a los dos últimos siglos. Me parece que estamos en un momento de renacimiento intelectual muy considerable. Creo que la caracteristica de este renacimiento es menos literario y más científico.

Uno de los libros de este joven autor que han producido mayor impacto en los medios cultos fue «El crepúsculo de las ideologías».

—¿Existe, efectivamente, un crepúsculo de las ideologías?

—En todo el mundo. Tanto más cuanto más desarrollado está económicamente y culturalmente un país.

—¿Es usted un erudito o un pensador?

—No soy un erudido.

RIGOR CIENTIFICO Y METODO

—¿Sus artículos y libros pueden influir colectivamente o escriben únicamente para minorías selectas?

—Mis artículos de crítica de libros van destinados a una minoría, pero esa minoría influye sobre la masa.

—¿En qué forma se produce esa influencia?

—Es una influencia a largo plazo. En cuanto a mis libros, yo creo que están al alcance del lector culto medio.

—¿Es usted un político o un intelectual?

—No me considero un político.

«Creo que debo ser uno de los españoles que leo más libros no literarios» (Foto Europa Press)

Nunca he tenido un cargo político y los cuatro libros que he publicado son predominantemente filosóficos. No ejerzo la política ni hago literatura política. Lo que pasa es que todo pensamiento tiene una proyección en la ética social y en la teoría del Estado. Sin embargo, nadie diría que D'Ors es un político.

Don Gonzalo Fernández de la Mora trabaja activamente en el Palacio de Santa Cruz. En una de las pare-

(Continúa en la pág. siguiente)

LIBROS

"LA OPORTUNIDAD DE GINNY" y "LUISITA TRAPILLO", por Esther B. Aresty y W. Matthiessen. Colección: Obras Juveniles (Nuevo formato). Editorial: Molino.

Observamos que la colección "Obras Juveniles" de Editorial Molino aparece ahora bajo una nueva presentación, de formato elegante y cuidado, e ilustraciones especialmente atractivas.

Figuran en ella, clásicos como "Heidi" y "Mujercitas" junto a narraciones que dan a conocer a las niñas y jovencitas ambientes nuevos y problemas de actualidad.

El primer título de la nueva serie, "La oportunidad de Ginny", pertenece al género moderno americano, dinámico, instructivo, y presenta el dilema de una muchachita que debe elegir entre sus estudios o su profesión predilecta en el mundo de la moda.

Otro volumen es "Luisita Trapillo", de Matthienssen, autor muy conocido y estimado en Alemania. En una simpática mezcla de realidad y fantasía para niñas de 7 a 10 años, narra las graciosas aventuras de una muñeca de trapo, que llegan a ser verdaderamente emocionantes. Su estilo, a la vez humorístico y sentimental, cautivará a las pequeñas.

—oOo—

"EL LIBRO DE LOS BUENOS DIAS", por Enid Blyton. Colección: Mis Horas Felices. Editorial: Molino.

Este libro, de reciente aparición, se compone de veinte deliciosos cuentos, sobre niños «buenos y malos», traviesos duendecillos, malvados gigantes, juguetes y animales que hablan, etc.

Enid Blyton lo ha escrito especialmente para distraer a los pequeños de 7 a 10 años a la hora de levantarse, o, por supuesto, en cualquier momento del día. Nada mantendrá a los niños más quietos y entretenidos que este atractivo volumen, de letra clara y simpáticas ilustraciones de José Correas.

Al publicarse esta obra, más infantil que las populares series de «Aventura» y «Misterio», destacamos una de las peculiaridades que caracterizan a la famosa escritora inglesa: su capacidad de escribir para los niños de todas las edades. Según sus propias palabras, le gusta «tomar de la mano al chiquillo de tres años y caminar a su lado el resto de la infancia».

—oOo—

"UN CADAVER EN EL PORTAEQUIPAJES", por Víctor Gunn. Colección: Biblioteca Oro. Editorial: Molino.

Víctor Gunn, ingenioso escritor de novelas policíacas, se ciñe al misterio sin divagaciones, pero introduciendo con habilidad curiosos personajes reales y convincentes. Su nuevo relato está escrito con la viveza e ingenuidad que tanta fama le han dado.

Peter Conway, joven veterinario, descubre un cadáver de una muchacha en el portaequipajes de su coche. Poseído por el pánico y siguiendo el mal consejo de un desconocido, se libra del cuerpo. Pero a pesar de sus precauciones la policía le relaciona con el crimen. Peter decide entonces colaborar con el inspector Cromwell para desvanecer sus dudas y ambos descubren que en la pequeña ciudad cornallesa, bajo una capa de respetabilidad, residen personajes de vida más que sospechosa.

Del mismo autor han aparecido recientemente: «Beso de muerte» y «Asesinato en el motel».

PALENCIA, TIERRA DE VERSOS

ANTOLOGIA POETICA PALENTINA

Se asoman hoy a nuestro ventanal lírico palentino tres poetas de la Tierra de Campos; he aquí las breves semblanzas de tres vates que se vinculan en las cordialidad de Carrión de los Condes: un nombre de brillo propio en la Historia Universal de la Literatura, Iñigo López de Mendoza, Marqués de Santillana, nacido en Carrión; otro hijo de Carrión, poeta de nuestros días, con definido perfil en el mundo actual de las letras, Manuel Carrión Gútiez; y un profesor de Carrión (aunque hijo de Fuentes de Nava), poeta también de nuestro tiempo, Laurentino María Herrán, y con un buen historial que le sitúa en el planeta literario, con absoluta garantía.

POETAS DE AYER

INIGO L. DE MENDOZA, MARQUES DE SANTILLANA

Nació en Carrión de los Condes, en 1398.
Murió en Guadalajara, en 1458.
Tomó parte en las luchas políticas de su tiempo. Ganó Huelva a los moros. Asistió a la batalla de Olmedo, y el monarca castellano le nombró Marqués de Santillana y Conde del Real de Manzanares.
Hombre muy sensible, ingenioso y culto, poseyó una de las bibliotecas particulares mas famosas de la Edad Media.
Es el mejor poeta castellano del siglo XV.
Sus «Serranillas, canciones y dezires», son inimitables.
Obras principales: «La comedieta de Ponza», «El infierno de los enamorados», «La defunción de don Enrique de Villena», «Diálogo de Bías contra Fortuna», «Doctrinal de los privados», «Proverbios» y «Sonetos fechos al italico modo».

SONETO A SEVILLA

Roma en el mundo e vos en España
sois solas, ciudades ciertamente,
fermosa Ispalis, sola por fazaña,
corona de la Bética excelente.

Noble por edificios non me engaña
vana apariencia, mas juzgo patente
vuestra grand fama aun non ser tamaña
cuanto loable sois a quien lo siente.

En vos concurre venerable clero,
sacras reliquias, santas religiones,
el bravo militante caballero;

claras estirpes, diversas naciones,
fustas sin cuento; Hércules primero,
Hipan e Julio son vuestros patrones.

POETAS DE HOY

MANUEL CARRION GUTIEZ

Nace en Carrión hace 35 años.
Estudio en Carrión, Palencia y Roma (pensionado por la diócesis).
Licenciado en Filosofía y Letras en Madrid.
Realiza viajes de estudios por Alemania.
Cultivador de la poesía desde muy pronto, ha publicado poemas en diversas revistas literarias. Un excesivo afán de perfección y un incansable andar tras lo esencial, son la causa de su poca prisa por publicar obras.
Premio de Filosofía en la Academia Tomista Internacional de Roma.
Corresponsal en Roma del diario madrileño «Ya» durante una temporada.
Tiene estudios sobre Sem Tob, Arcediano del Alcor y Jorge Manrique.
Miembro del Instituto Español de Estudios eclesiásticos, y académico de la Institución «Tello Téllez de Meneses». Número 1 en las Oposiciones al Cuerpo de Bibliotecarios.
Profesor del Seminario y de la Escuela del Magisterio.
Varios premios literarios. Vinculado, como miembro de los jurados, a los premios «Teatro», «Rocamador» y «Juan de Baños», de Palencia.

TODOS NOS MARCHAREMOS

Todos nos marcharemos uno a uno
y el Todocorazon nos dará abrigo;
abrirán en la noche algún postigo
y no faltará el nombre de ninguno.

Lo mismo que vosotros, desayuno
cada día un aliento y no consigo
dormir en la certeza, cuando digo
que encontraremos casa con Alguno.

No me pidáis que fije donde empieza
del corazon el alba que yo en vano
busqué; con cada cosa se tropieza.

Y, aunque me veis latir y grito ufano,
yo sólo traigo un vaso de tristeza
y un poco de ternura en cada mano.

LAURENTINO MARIA HERRAN

Nace en Fuentes de Nava (Palencia), en 1920.
Estudios en Palencia, Comillas, Santander y París.
Doctor en Teología por Comillas.
Profesor de Literatura en el Seminario.
Autor de: «Naturaleza y sentido de los movimientos poéticos», «Antología de Literatura, siglos XVIII-XX», «El simbolismo» y «Volutas de incienso».
Colaborador en «Signo», «Incunable», «Nubis», «Rocamador», Humanidades» y varios diarios españoles.
Ha estrenado varios dramas y autos sacramentales, por teatro de aficionados.

NUESTRA GUERRA

Nuestra Guerra. ¡Fue nuestra! La quisimos.
El sol sobre los campos, la rutina
del asco en los senderos, los racimos
restallantes de gritos, la retina
deslumbrada de antaños.
¡La elegimos!
Creció en nuestra miseria pueblerina,
se hizo fatalidad cuando creimos
que Cristo abominaba de la mina ,
que estorbaban al rezo los martillos
y que la hoz segaba la alegría.

Tenemos vino, mar, madres, castillos,
naranjas, corazón, jotas, hombría.
Se resistía, al fin...
Y la forzamos,
y sobre escombros engendró la Muerte.

UN PROFESOR T.V. El Dr. Miravitlles lleva seis años presentando sus programas de DIVULGACION CIENTIFICA

"ES ESTIMULANTE VER LA CANTIDAD DE GENTE QUE ME ESCRIBE INTERESANDOSE POR LOS PROBLEMAS CIENTIFICOS DE NUESTRO TIEMPO".

"VISADO PARA EL FUTURO" SE PUSO EN ANTENA 107 SEMANAS SIN INTERRUPCION, LO CUAL CREO QUE ES UNA AUTENTICA MARCA".

La Televisión va dirigida a todos los públicos y por lo tanto debe tener todo tipo de programas. Pero, como le cabe una misión cultural y educadora indiscutible, los programas de divulgación científica tienen una gran importancia dentro de su marco de actividad. Lo difícil es conseguir que este tipo de programas cale hondo y se gane el favor del público. Televisión Española, sin duda, lo ha conseguido y esto lo debe en gran parte al doctor don Luis Miravitlles, doctor en Farmacia y profesor de la Universidad de Barcelona.

Ante las cámaras de Televisión, el doctor Miravitlles parece poco más que un muchacho. En persona, frente a frente, es un hombre joven que une a la seriedad de profesor una gran simpatía. Charlamos en su despacho de la Facultad de Farmacia de Barcelona y después continuamos la conversación en los laboratorios. El profesor Miravitlles tiene que aprovechar mucho el tiempo, que reparte entre múltiples actividades, su farmacia, la cátedra, la Televisión, la familia. Como es lógico, apenas le queda tiempo para dormir de cinco a seis horas al día.

—¿Cómo fue a Televisión, doctor? —le pregunto.

—Ocurrió hace unos seis años aproximadamente, cuando empezó a funcionar la emisora barcelonesa. Federico Gallo, buen amigo mío, me pidió que interviniera en el programa «Adivine su vida". Necesitaba un profesor universitario. Para mí fue una experiencia nueva...

—¿Agradable?

—Mucho. Tanto, que seguí un año y así me adentré en el mundo de la Televisión, verdaderamente interesante. Al finalizar ese programa se me pidió que pensara uno de divulgación científica. Así nació «Nueva época», que habría de durar dos años.

Después, nació uno de los programas que batió una marca en Televisión: «Visado para el futuro» que consiguió ponerse en antena 107 semanas consecutivas sin interrupción. Ahora ha terminado...

—¿Se reanudará?

—Sí, a principios del próximo año. Y con el mismo título.

EL PUBLICO RESPONDE

—Lo bueno de un programa de este tipo —me explica el doctor Miravitlles, es que pone al descubierto el gran interes que hay en las gentes por la divulgación científica. Puede parecer mentira, pero lo cierto es que recibo muchísimas cartas de gente que me pregunta cosas sobre problemas de la ciencia moderna, sobre las cosas más impensadas.

—¿Qué clase de gente firma esas cartas?...

—Eso es lo más curioso. Podría pensarse que cosas así sólo le interesan a universitarios, a personas con estudios... Pues no es así, al menos en términos generales. Uno se sorprende cuando recibe una carta de un albañil por la que se ve que ha comprendido perfectamente, sólo con su inteligencia e intuición, un problema científico. Concretamente y en un plan de sondeo, planteé en uno de los últimos programas de "Visado para el futuro" unos problemas relacionados con los cerebros electrónicos y recibí una enormidad de cartas, que me demuestran no sólo el interés con que la gente sigue el programa, sino la clara inteligencia de la mayoría.

Esta reacción del público, sin duda, es una de las cosas que han hecho que el doctor Miravitlles siga en la Televisión.

—¿Será por mucho tiempo? —le pregunto.

—Un año o dos más, después me retiraré...

—¿Dejará definitivamente la Televisión...?

—No sé. Quizá haga algo en plan de dirección,

—¿Cuál ha sido el programa del que está más satisfecho...? ¿Quizá "La Galaxia"?

—"La Galaxia", como el lector

(Continúa en la pág. siguiente)

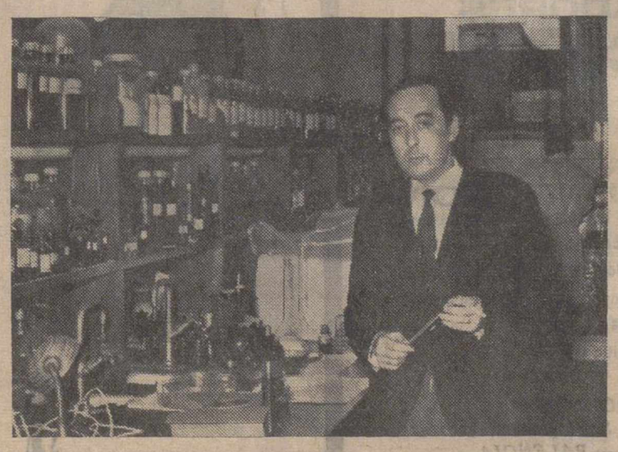

El profesor Miravitlles en su laboratorio de la Universidad de Barcelona. (Foto EUROPA PRESS)

NIÑOS:
Jugar y aprender al mismo tiempo.
PADRES:
Obsequio instructivo y atractivo.
Nuevos artículos de PLASTICO EN RELIEVE
Geografía — Anatomía
Botánica — Zoología
En venta en todas las librerías
Artículos 3-D: RICO ESPAÑOLA
Fernando Agulló, 5 BARCELONA-6

220 PLAZAS

El Ministerio de Justicia convoca oposición para cubrir 220 plazas para ingreso en el Cuerpo de Auxiliares de la Administración de Justicia. Pueden aspirar a estas plazas todos los españoles de ambos sexos (hombres y mujeres), que tengan cumplidos 16 años; no hay límite máximo de edad. No se exige ningún título profesional o académico. Retribuciones muy interesantes (de 70.000 a 80.000 pesetas, según los casos). Se pide mecanografía; taquigrafía no. Programa muy sencillo. Instancias hasta el día 20 de Diciembre de 1965. Solicite hoy mismo, sin compromiso alguno, amplia y detallada información y modelo de instancia y programa (adjuntando cinco pesetas en sellos de correo para franqueo) a CENTRO DE ESTUDIOS ADAMS.
Sagasta, 23. MADRID (4)

M.C.D.2022

I Certamen Internacional de Conjuntos Músico - Vocales

LEON, febrero de 1966

Premio «Ciudad de León»

El Sindicato Provincial de Hostelería y Actividades Turísticas de León, en colaboración con la C. I. T. E. Provincial convoca el I Certámen Internacional de conjuntos músico-vocales, bajo la denominación «PREMIO CIUDAD DE LEON», con arreglo a bases cuya síntesis es la siguiente:

El Certamen, que se celebrará en la ciudad de León, durante los días 1, 2, 3, 4 y 5 del mes de febrero de 1966, estará dotado de los siguientes premios:

Primero	100.000 pesetas
Segundo	50.000 »
Tercero	25.000 »

Podrán participar los conjuntos músico-vocales que lo deseen de nacionalidad española o extranjera, a cuyo efecto y para poder participar en el Certamen habrán de dirigir la pertinente solicitud al Sr. Presidente de la Junta Sindical de Iniciativas Turísticas del Sindicato Provincial de Hostelería, haciendo constar en el sobre «Para el I Certamen Internacional de Conjuntos Músico-Vocales», enviando la carta a calle Renueva, 3. León.

Las modalidades serán música ligera o moderna.

Los Conjuntos Músico-Vocales estarán integrados por un mínimo de tres y un máximo de siete miembros.

Las solicitudes para tomar parte en el Certamen, dirigidas a la dirección anteriormente mencionada, al recibirse en la Oficina de la Organización, serán numeradas correlativamente siguiendo el orden de su fecha de recepción. El plazo de admisión finalizará el día 1 de enero de 1966. Los impresos de solicitud se facilitarán en los respectivos Sindicatos de Hostelería de toda España, así como en la Junta Sindical de Iniciativas Turísticas del Sindicato Provincial de Hostelería de León, calle Renueve, 3; Teléfono 211292, donde igualmente podrán recogerse las bases completas del Certamen.

Libros nuevos

El Dr. FERNANDEZ-RUIZ publica una interesante obra sobre las causas y remedios de la esterilidad femenina

«LA HISTEROSALPINGOGRAFIA EN LA ESTERILIDAD».–Dr. César Fernández-RUIZ, 1965.

Sobre el tapete de la actualidad hay un tema de interés general, que ha tenido incluso resonancia en discursos pontificios, y que ha sido planteado también en el actual Concilio: la limitación de la prole. Muchos timoratos —basándose en las ideas malthusianas— se asustan ante el crecimiento de la humanidad, pensando que la mala distribución de la riqueza puede crear graves problemas para el mundo; para estas gentes el hecho patológico de la esterilidad femenina sería, en parte, una solución. Menos mal que la mujer, pese a todos los peligros y dificultades, no renuncia fácilmente a las satisfacciones que le procura su instinto maternal. Sabe que la maternidad le impondrá dificultades y renunciaciones; pero por nada del mundo dejará de acudir al ginecólogo, cuando no pueda ser madre, para plantearle su problema.

He aquí por qué —dentro de la tarea diaria del ginecólogo— el tratamiento de la esterilidad femenina no sólo no pasa a un segundo término, sino que cobra una importancia cada vez mayor. ¿Aparente paradoja? Yo creo que no. Asusta tal vez más a la mujer no tener ningún hijo, que tener muchos. Y porque prefiere el sacrificio de la maternidad a la falta de hijos (al menos en nuestras honradas latitudes), acude al especialista. Y el especialista ya no se conforma tampoco con cubrir el expediente disponiendo la rutina de un tratamiento hormonal.

La Medicina, cada vez más compleja, impone la necesidad imperiosa de investigar, y no iba a ser el esclarecimiento de las causas de la esterilidad femenina una excepción a esta regla.

Fruto de esta preocupación diagnóstica por descubrir las causas de la esterilidad en la mujer es el libro del doctor Fernández-Ruiz, que lleva por título «La histerosalpingografía en la esterilidad».

Es consolador (y corrobora lo que decimos más arriba) que, según la experiencia de Fernández-Ruiz, haya casos en que pasados los cuarenta años, y después de 17 de matrimonio, la mujer se preocupe por su problema personal, y acuda al ginecólogo en busca de solución terapéutica. Y he aquí lo sorprendente: a pesar de tratarse de una técnica diagnóstica, la simple histerosalpingografía basta en algunos casos para resolver la incógnita y eliminar los obstáculos, lográndose la gestación. El método, por consiguiente, se revela en sí de una utilidad extrema, y de ahí que el doctor Fernández-Ruiz le haya consagrado mucho tiempo, logrando una copiosa experiencia que se pone de manifiesto en estas páginas.

Por otra parte, este importante trabajo supone la primera aportación monográfica española al tema de la histerosalpingografía en la esterilidad, y esto ya merece por sí solo que se le dedique una atención cuidadosa.

Cuatrocientas aplicaciones de la técnica, utilizada en una casuística que abarca cerca de las dos mil quinientas mujeres estériles, le han permitido no sólo resolver muchos problemas sentimentales, sino también contribuir al esclarecimiento de un hecho patológico que yo personalmente reputo del mayor interés, y es la extraordinaria frecuencia con que la tuberculosis provoca, directa o indirectamente, la esterilidad femenina. Esto, expresado en unos tiempos en los que a la tuberculosis se le ha perdido el respeto, merece ser bien resaltado.

El libro, en fin, está imbuido de un sentido práctico, que no sólo le hace claro y útil para todo aquel que desea imponerse en la técnica, sino acredita las dotes que para el magisterio de su especialidad tiene sobradamente reconocidas el doctor Fernández-Ruiz.

Más de un centenar de reproducciones radiográficas avaloran el texto de este trabajo, tipográficamente excelente, cuya importancia mayor estriba —merece la pena repetirlo— en ser la primera monografía española acerca del tema, y en recoger multitud de casos, exclusivamente de estériles, todos ellos de gran interés.

Frente a la tendencia avasalladora a la limitación de la prole, el ginecólogo consciente de sus deberes científicos y morales, no puede hacer otra cosa que llevar a la mujer que quiere ser madre su eficaz ayuda. Fernández-Ruiz lo hace en grado superlativo con este libro que marca un hito memorable en su ya larga labor profesional.

LEOPOLDO CORTEJOSO
Académico

Tres horas cada día

(Viene de la página anterior)

des de su despacho, una pintura grande con la figura de Alfonso XIII de niño, en la papelera, un ejemplar de MARCA.

—¿En qué grado se encuentra el nivel intelectual de nuestro pueblo?

—Entre los más desarrollados del mundo. Me refiero al nivel de las minorías. La producción española de libros sólo es inferior a la de Alemania, Francia, Inglaterra, Estados Unidos, Japón e Italia, por el número y por la calidad.

—¿En qué nos aventajan estos países?

—En el rigor científico y en el método.

—¿Es partidario de la «forma» o está abocado hacia el «fondo»?

—Yo creo que el estilo es capital. Pero el estilo sólo tiene sentido cuando sirve a la verdad.

MAS CAPACIDAD DE CONVIVENCIA

Fernández de la Mora dedica sábados, domingos y festivos exclusivamente a leer, a estudiar. Lee, además, unas tres horas diarias durante todo el año.

—Creo que debo ser uno de los españoles que lee más libros no literarios.

Hace unos minutos ha despachado con un duque. Como no es sábado, ni domingo, ni día festivo, nuestro entrevistado trabajará durante el día sin dejar de lado sus tres horas de lectura que alimentan su quehacer filosófico.

—¿Cómo y cuándo llegaremos a una madurez que permita el diálogo concordante y provechoso?

—En fin, eso parece una profecía. Y las profecías son la manera más segura de equivocarse. Yo creo que el pueblo español tiene hoy más capacidad de convivencia que hace 30 años, pero considero que está todavía lejos de los grandes países occidentales. Una reciente polémica pública de dos directores de publicaciones —Emilio Romero y Rodrigo Royo—, ha demostrado que el nivel de vehemencia y de pasión y de retórica es tan elevado que no permite el diálogo racional y objetivo que sería de desear.

—¿Qué opina de la juventud que va en coche a la Universidad?

—No me parece mal.

—¿En qué fundamenta el bienestar de España?

—En el orden y en el trabajo. Los esfuerzos del siglo XIX se malograron por las discordias interiores y las guerras civiles. Para nosotros el orden es la clave del arco. El desorden, como el río revuelto y la vuelta a empezar, son la catástrofe. En política ocurre lo mismo que en la Ciencia, hay que ser modesto y continuar el esfuerzo de los predecesores.

—¿No es una manera de vivir de las rentas?

—Es una manera de multiplicar las rentas del pasado. Lo que no tiene sentido es destruir el patrimonio anterior.

A Gonzalo Fernández de la Mora le han influido fundamentalmente cuatro libros: «La Metafísica» de Aristóteles. Y de los españoles modernos, «Sobre la esencia», de Zubirín, y desde el punto de vista del estilo «La sonata de otoño», de Valle Inclán y «El espectador», de Ortega.

En el Palacio de Santa Cruz, el diplomático y escritor pasa de su despacho a otras dependencias. Un embajador le espera.

«EUROPA PRESS»

Siendo DAVID la manta, la compra encanta.

¡Audiencia pública!

Supuesta prevaricación y accidente de circulación

SUPUESTA PREVARICACION

Como en esta tierra tiene que haber de todo y para todos los gustos, así debieron pensar los procesados P. S. A. y J. A. V. M., ya que no se deduce otra cosa del hecho realizado.

El día 22 de diciembre. del pasado año, el señor juez de un Juzgado de Instrucción de esta provincia, en el correo recibió una carta a él dirigida, la cual iba escrita y firmada por los dos procesados. En la misma se decía a citado señor juez que antes de dirigirse al inspector de Tribunales, se dirigían a él para llegar a un acuerdo si se avenía a lo que ellos decían. Para lo cual se escudaban, o mejor dicho querían escudarse en un documento supuesto firmado por él, en el cual, según ellos, los hacía propietarios de una mercancía que les había recogido hacía tiempo y que a la vez eran sabedores de que referida mercancía se había vendido en diez mil pesetas.

Ellos no pretendían otra cosa que llegar a un acuerdo mutuo y por lo tanto lo que les interesaba era que les mandase diez mil pesetas y ellos a cambio le darían el supuesto documento. Además no tenía por qué dudar, ya que para facilitarle la operación le adjuntaban una dirección, con el objeto de que no se demorase mucho en hacer el envío de la reclamada cantidad, de lo contrario se verían obligados a poner una denuncia contra él.

En el acto del juicio oral el procesado P. S. A., reconoció que había sido él sólo el autor de los hechos, ya que había falsificado la firma de J. A. V. M., para así dar más fuerza a la carta.

Estuvieron defendidos por el letrado don Víctor Pérez Rey y representados por el procurador don Ramón de Benito.

El Ministerio Fiscal solicitó para P. S. A., la pena de siete años de prisión mayor, y 10.000 pesetas de multa, y a J. A. V. M., cinco años de prisión menor y 8.000 pesetas de multa, con arresto en su caso, accesorias y costas para ambos.

La Defensa manifestó que los procesados debían ser absueltos con todos los pronunciamientos favorables, declarando las costas procesales de oficio.

ACCIDENTE DE CIRCULACION

Creo que en cuantos accidentes de circulación, sobre todo en esta época, en que parece el mare-magnum de vehículos de motor, muy bien se podría decir que «la prudencia es la madre de la tranquilidad». Pero en ciertas ocasiones, por desgracia en más de las que es necesario, esta prudencia se deja en el arca del olvido, como si se tratase de ropa antigua e inservible, cuando por el contrario, yo creo que se trata, de un paño o género de primerísima calidad. Por lo tanto. también creo que, se debiera guardar y cuidar con el máximo esmero y cariño, por todo y ante todo, cueste lo que cueste y a costa de quien sea. Digo esto porque el beneficio que esa prudencia a que antes me refiero, puede ser de incalculable e inimaginable valor, tanto moral como material; lo mismo si se refiere a nosotros mismos, como si se trata de personas queridas o solamente congéneres.

De la pérdida de estos beneficios, sólo y exclusivamente, nos damos cuenta cuando ya es demasiado tarde y no podemos recuperarlos por ningún medio a nuestro alcance. Porque ya, para recuperar esos beneficios, no basta ni es suficiente la inteligencia humana, por haber traspasado los límites a ella conferidos, que son bien cortos y torpes, en la mayoría de las ocasiones, lo que es verdaderamente de lamentar.

Falta de esa prudencia es lo que les sucedió a distintos conductores que, con sus respectivos vehículos circulaban el día 16 de agosto de 1964, por la carretera nacional 610.

El conductor del automóvil P-9.655, A. H. C., lo hacía detrás de una caravana de tres o cuatro, a los cuales intentó adelantar varias veces. Después de varios intentos por fin consiguió adelantar a uno de ellos, circulando a unos 60 kilómetros por hora. Poco después de todo esto, el M-391.176, conducido por su propietario Julio Vega, con el que iban otros tres amigos, adelantó a los vehículos de la caravana, así como al antes citado, esto a una velocidad aproximada a los 90 kilómetros por hora. A continuación, A. H. G., que se dio cuenta que se hallaba libre la carretera, procedió al adelantamiento de la caravana, adelantando por último, al 600 M-391.176. Pero al realizar este último, lo hizo tan próximo al vehículo que adelantó, que se situó muy pronto a su derecha, lo que dio lugar a que diese a citado vehículo en su rueda delantera izquierda, un pequeño golpe con la defensa trasera derecha. Por este motivo, su conductor perdió el dominio del vehículo, saliéndose a la vez de la carretera y chocando contra un árbol, quedando el Seat casi destrozado. Como consecuencia del choque murió en el acto Santiago Julián Gallego y lesiones graves César Castrillo, para el que, después de haber estado hospitalizado e intervenido quirúrgicamente, tuvieron como final el fallecimiento del mismo, después de cuatro meses del suceso. También resultaron lesionados Victoriano Crespo y el conductor Julio Vega, curando de las mismas a los 39 y 30 días respectivamente sin defecto ni deformidad.

En el presente caso ha sido todo lo contrario de «la prudencia es la madre de la tranquilidad», ya que más bien se puede decir que «la imprudencia ha sido la madre de la temeridad». El resultado de la imprudencia ya lo sabemos, perjuicios morales y materiales de inmenso valor, que ya no se pueden modificar ni cambiar, a pesar de todos los pesares y lamentaciones tardías que ya de nada nos pueden servir.

La Acusación por parte de Ladislao Castrillo, Victoriano Crespo y Rafael Gallego la ostentó el letrado don Simón Velasco y la representación del procurador don Daniel Ibáñez; en cuanto a Julio Vega el letrado don Víctor Matilla Lecroisey y la representación del procurador don Víctor Matilla.

La Defensa la realizó el letrado don José María Garrachón y la representación el procurador don Agustín Tinajas.

El Ministerio Fiscal, solicitó un año de prisión menor, privación del permiso para conducir por dos años, accesorias y costas procesales; en el acto del juicio oral modificó sus conclusiones en cuanto a la indemnización solicitada para los herederos de César Castrillo, que lo hizo en la cantidad de 450.000 pesetas; 250 000 pesetas a los herederos de Santiago Julián Gallego; con 20.000 pesetas a Victoriano Crespo y con 83.000 pesetas a Julio Vega, indemnizaciones todas que en defecto del procesado hará efectivas el responsable civil subsidiario.

La Acusación de Ladislao Castrillo, Victoriano Crespo y Rafael Gallego, solicitó la misma pena que el Ministerio Fiscal, e indemnizaciones de 575.500 pesetas a los herederos de César Castrillo; 409.009 pesetas a los herederos de Santiago Julián Gallego y 25.000 pesetas a Victoriano Crespo, que en defecto del procesado deberá hacer efectivas el responsable civil subsidiario

La Acusación de Julio Vega, solicitó igual pena que los anteriores e indemnización de 950.000 pesetas a éste, condenando a su pago al responsable civil subsidiario en defecto del procesado.

La Defensa manifestó que los hechos en cuanto se refieren al ahora procesado, no son constitutivos de delito alguno, por lo que no existe autor, circunstancias ni pena, procediendo a su libre absolución y la del responsable civil subsidiario.

M. RECIO RUANO

El tiempo

Nubosidad abundante

Madrid, 1.—En el día de ayer hubo chubascos abundantes en Galicia, Cantábrico y cabecera del Ebro, según informa el Servicio Meteorológico Nacional. Nevó con abundante intensidad en Candanchú. En el resto la nubosidad fue escasa.

El tiempo probable hasta el mediodía de hoy es el siguiente: Nubosidad abundante alternando con claros en Vigo, Duero, Galicia y Cantábrico, que serán de nieve en los Pirineos y cordilleras, Cantábrico y en alturas superiores a los mil metros. Nubosidad variable en la meseta norte y poco nuboso en el resto. A medianochhe empeoramiento por el Oeste de la Península, con lluvias en el Noroeste, que se irán desplazando hasta el Este. Aumento de la nubosidad en Extremadura. Empeoramiento en el Centro. Vientos del Noroeste flojos y moderados.

Temperaturas de España: Máxima de 18 grados en Almería y mínima de cero grados en Avila y Soria.—Cifra.

Adornos Navideños
DE TODAS CLASES
Inmenso surtido
Mejores precios
GRAFICAS AGUADO
MAYOR, 98
Gran exposición en el primer piso

NO-DO DE SUCESOS

Ocho muertos al ser arrollado un coche por un tren

Esclarecimiento de un crimen en Avila

Fuerte temporal en el Cantábrico

ARROLLADOS CUANDO CRUZABAN EL PASO A NIVEL

Bahía Blanca (Argentina), 1.—Ocho de los nueve ocupantes de un automovil particular resultaron muertos al cruzar el paso a nivel que se encuentra al lado de la estacion de esta ciudad.

Sin embargo, ni el conductor —el único en escapar con vida, aunque mal herido—, ni el guarda, tuvieron la culpa del accidente: el convoy que arrolló al automovil no tenía existencia oficial.

Esta especie de «tren fantasma» estaba compuesto de las últimas cinco unidades de un mercancías que se dirigía a Buenos Aires, que se soltaron debido a la rotura de un enganche. Gracias a la pendiente fueron ganando velocidad hasta alcanzar 65 kilómetros por hora a la altura del paso a nivel.

Entre las víctimas del accidente figuran cinco niños que regresaban de unas vacaciones de fin de semana.—Efe.

ESCLARECIMIENTO DE UN CRIMEN

Avila, 1.—La Brigada de Investigación criminal de Madrid ha conseguido esclarecer el suceso ocurrido hace días en el pueblo de Mediana de Voltoya.

El cadáver de Juan Antonio Adanero del Nogal, fue hallado el día uno del actual junto a la vía del tren, kilómetro 136 de la línea Madrid-Hendaya, entre las estaciones de Mingorría y Velayos. Primero se pensó en un suicidio, pero el dictamen forense determinó que se trataba de un homicidio, ya que el cuerpo de la víctima fue colocado sobre las vías, sin vida.

Como sospechoso figuraba Enrique Jurado Heredero, primo de la novia de Adanero, que ha sido detenido y confesado su culpabilidad. No se descarta la colaboración de otras personas como encubridoras.—Cifra.

TEMPORAL EN EL CANTABRICO

Bilbao, 1.—La casi totalidad de la flota pesquera de los puertos de Bermeo, Lequeitio y Ondárroa, que se hallaba pescando en aguas del Golfo de Vizcaya, se ha visto obligada a refugiarse en sus respectivas bases, ante el empeoramiento del estado del mar, donde se registra marejada gruesa.

Veinte embarcaciones de Bermeo se han dirigido a buscar abrigo en el puerto de Bilbao, donde existen mejores condiciones de seguridad.

Durante las últimas veinticuatro horas sólo dos barcos arribaron al puerto bilbaíno, de que únicamente ha zarpado en ese período el mercante holandés «Lindsingel», que navega en lastre hacia Beirut.—Cifra.

ROBO EN UN CORTIJO

Villanueva del Arzobispo (Jaén), 1.—Un desconocido se dio a la fuga, joven y como de unos 20 años, de pelo rubio, robó 6.500 pesetas en un cortijo denominado «El Portichuelo», de este término municipal.

Para cometer el hecho amordazó al dueño de la finca, don Manuel Muñoz Revuelta, de 80 años, quien ha denunciado el caso a las autoridades.—Cifra.

MERCANTES EN DIFICULTADES

Burdeos (Francia), 1.—Dos mercantes se hallaban en dificultades en la costa suroccidental de Francia, mientras la región se halla azotada por vientos huracanados que alcanzan velocidades superiores a los 160 kilómetros por hora.

El barco alemán «Merseburg», el remolcador alemán «Atlantic» y el remolcador holandés «Kroningen» acuden en ayuda de uno de los mercantes en apuros, el alemán «Adriamare».—Efe.

GANGSTER ACORRALADO, SE SUICIDA

Buenos Aires, 1. — El gangster argentino Mario Enrique Malito, uno de los hombres más buscados del país, se ha dado muerte, cuando se hallaba acorralado por la policía, en un tejado de un inmueble en los suburbios de esta ciudad.

Un cómplice no identificado, acorralado junto a Malito, se ha quitado también la vida, según ha revelado la policía.—Efe.

RESUMEN DE ACCIDENTES

Cinco muertos y tres heridos graves han resultado en diversos accidentes registrados en las últimas horas.

Alicante. — Pereció ahogado en una acequia próxima a su casa, de la localidad de San Vicente, el niño de 18 meses, Luis Díaz Moya. Su cadáver fue encontrado doscientos metros aguas abajo, detenido junto a un puente.

Sufre heridas graves el motorista Manuel López Palomo, de 25 años, jornalero, al estrellarse con la moto que conducía contra un árbol, en la carretera de Madrid a Alicante, a la altura de la localidad de Monforte del Cid.

En un paso a nivel sin guarda del ferrocarril de vía estrecha «La Marina», un autovía arrolló al motorista Jaime Cano Ortuño, de 27 años, al que causó la muerte, mientras su hija Isabel, de 9 años, que le acompañaba, resultó con heridas graves. El accidente ocurrió esta madrugada cerca de Altea.

Santa Cruz de Tenerife.—Atropellada por un automóvil, murió la niña de 9 años, Carmen Rosa Lugo, que se dirigía de la escuela a su casa. Ocurrió el suceso en la carretera general de La Esperanza a La Laguna, en las proximidades de esta última localidad.

Palencia.—Aplastado por un camión, dejó de existir el niño de 4 años Miguel Monterrubio Alonso. Al parecer, el pequeño, que jugaba con otros amigos en el pueblo de Velilla, salió inopinadamente corriendo y fue a chocar con el parachoques de un camión y, al tratar de incorporarse antes de que el vehículo frenase, fue alcanzado por una de las ruedas.

Pamplona.—El peatón Vivencio Lizasoaín Lizcue, de 56 años, resultó herido grave por atropello de la moto conducida por Sabas López Rodríguez, de 50 años, ambos vecinos de Villatuerta y de Oteiza de la Solana. El accidente se produjo en el kilómetro 42 de la carretera de Pamplona a Logroño.

León. — Pereció ahogada esta mañana Feliciana García Gómez, de 57 años, vecina de Vanidodes, cuando, con un caldero, cogía agua en un arroyo próximo a su domicilio. La infortunada mujer resbaló y cayó a la corriente.—Cifra.

MULETAZOS AL AIRE

CONFERENCIA

El Círculo Mercantil, ha organizado lo que sin duda alguna será un digno remate a nuestra temporada taurina. Nada menos que una conferencia a cargo de Antonio Díaz Cañabate, el leidísimo crítico taurino de A. B. C., máxima autoridad en materia de nuestra fiesta. Viejo aficionara, maravilloso escritor, no sólo taurino y amenísimo conferenciante. Lo malo de esta conferencia es que muchos se van a quedar sin entradas, pues el sólo anuncio ha despertado la máxima expectación. Díaz Cañabate con su conferencia llenaría nuestra plaza de toros, milagro que no ha realizado ni el Cordobés.

ESTADISTICA

El siempre bien informado semanario «Dígame», publicó un curioso reportaje sobre los matadores en activo con más años y los más viejos ya retirados. El resultado es a favor de los matadores americanos, en lo que se refiere a la veteranía en activo. Cinco de los más veteranos son mejicanos (Fermín, Rivera, Velázquez, Briones, Procuna), uno argentino (Raúl Ochoa Rovira) y un español: Antonio Bienvenida. Los supervivientes más antiguos son cuatro españoles y dos mejicanos: Gaona y El Serio, los aztecas, y los españoles: Vicente Pastor, Ale, Cámara y Nacional.

DISCUTIDO

El Pireo es un torero muy discutido. Tan discutido que si no es ya millonario, tendrá que serlo en seguida. Lo mejor de un torero es que se le discuta. Pobre del que no despierta pasiones. El muchacho, joven matador, ha llegado a América, donde este año hay abundancia de matadores de toros españoles, de los de más categoría, y para empezar su temporada del otro lado del charco se ha arrancado logrando nada menos que ganar el máximo Trofeo Taurino de aquellas tierras: El Escapulario del Cristo de los Milagros, de Lima. Según nuestras noticias por aquellas tierras, ha actuado también El Cordobés.

GOYETES

Sigue en aumento la Peña de Goyetes en Cervera de Pisuerga y perfilándose el homenaje al primer torero de aquella tierra. Van a echar la casa por la ventana. Pues si ahora, que el muchacho empieza, los cerveranos hacen ésto, cuando Gregorio tome la alternativa, queman la Peña de Barrio. Pues adelante, amigos de Cervera y que no falte vuestro aliento y el mío, al nuevo fenómeno palentino.

QUINTANILLA

Manolo Quintanilla, recibió días pasados en su colmado «La Bodeguilla», la visita de un empresario que le repitió la oferta de un buen número de novilladas sin caballos que cubriría ampliamente la temporada de Goyetes. Manolo ha aceptado en principio dos o tres para comienzos de temporada y proximamente en unión de un prestigioso ganadero saldrá para tierras de Salamanca al fin de escoger una novillada de postín, de una célebre ganadería, con la que Goyetes hará su presentación en una plaza de primerísima categoría (Madrid o Barcelona), porque según opina Quintanilla, la fiesta necesita figuras y Goyetes es precisamente una futura figura.

MILLONARIO

Clemente Antolín «El Millonario», dio por terminada su temporada que desde luego no ha podido ser más triunfal. Nos gustaría haber llevado una estadística de las orejas y rabos cortados por el novillero palentino. Seguro que ha batido un auténtico record, porque nosotros que hemos visto actuar muchas tardes a Clemente, en ninguna temporada ha estado tan valiente, tan torero y tan puesto, y como eso no se acaba, ojo a este novillero la próxima temporada. Será uno de los que darán mucha guerra y volverá por su cartel y por su sitio. Pero un sitio entre los de arriba.

G. M. S.

Un profesor T. V.

(Viene de la página anterior)

sabrá, fue galardonada con el primer premio para películas de divulgación científica en el Festival Mundial de Televisión en Bruselas.

—No. Para mi gusto, fue un ciclo sobre la relatividad en tres programas.

—Tarea difícil esa de divulgar algo tan complicado...

—Sí lo es. Nos limitamos, claro está, a la relatividad restringida.

—¿De qué medios se valió?

—Un tren de juguete, unas ollas y unos dibujos.

—¿Resultó?

—Yo creo que sí. La BBC en Londres, hizo una serie de diez programas sobre el mismo tema. Sin orgullo, sólo por amor a la verdad, puedo decir que los nuestros eran mejores.

Para terminar, le pregunto si sabe que clase de personas son las que más se interesan por su programa, es decir por la divulgación científica...

—Es difícil de saber de modo directo... Según una encuesta realizada por el Instituto de la Opinión Pública, creo, los más interesados son los hombres de entre 40 a 50 años... Pero yo recibo cartas incluso de chicos de ocho o nueve años...

J. ORTEGA
"EUROPA PRESS"

ESTE INVIERNO SERA «VERANO»
CON RADIADORES
BLACKORI
de *calor negro*
BASTA APRETAR UN BOTON
Y podrá disponer durante el tiempo que desee de una agradable temperatura en cada habitación. Regulable automáticamente, el radiador BLACKORI funciona con sencillez y economía, sin averías ni olores. Los radiadores BLACKORI se instalan facilísimamente, no ocupan sitio y son más decorativos.
SUMINISTROS Y MONTAJES
FERNANDO CARRO
Alfonso X El Sabio, núm. 3
Teléfono 1491 — PALENCIA

M.C.D.2022

NOTICIAS DE ULTIMA HORA

EL ENVIO DE TROPAS INGLESAS A ZAMBIA

KAUNDA presidente del país africano, rechaza las condiciones del Premier británico WILSON

Londres, 1.—(Por Geoffrey Whitehead, del servicio general de Efe).

En círculos oficiales ha sido revelado que los planes para enviar una escuadrilla de cazas a reacción de la R. A. F. (Reales Fuerzas Aéreas), a Zambia, han sido suspendidos en espera de que el presidente Kennet Kaunda acepte la oferta británica.

Es probable que el jefe del Gobierno, Harold Wilson, formule hoy una declaración ante los Comunes.

Mientras tanto, según fuentes autorizadas de Lusaka, se dice que Gran Bretaña y Zambia se encuentran en un punto muerto en lo que se refiere a la cuestión de las condiciones bajo las cuales serían enviadas tropas británicas a Zambia.—Efe.

INDECISION

Londres, 1.—(Por Geoffrey Whitehead).

Zambia no se ha pronunciado hasta ahora en relación con el ofrecimiento británico de enviar una fuerza aérea a dicho país y una fuente autorizada ha dicho que esta indecisión se debe a las condiciones impuestas por los británicos.—Efe.

KAUNDA RECHAZA LAS CONDICIONES DE WILSON

Lusaka (Zambia), 1.—El presidente Kennet Kaunda ha rechazado las condiciones impuestas del primer ministro británico para proceder al envío de un destacamento de choque de las fuerzas aéreas a su país según indican hoy funcionarios de la capital.

Wilson aplazó anoche su esperada declaración en la Cámara de los Comunes sobre el particular después de recibir un mensaje de Kaunda. El jefe del Gobierno británico ha enviado a Arthur Bottomley, secretario de la Commonwealth, a Zambia, debido principalmente a la dificultad de comunicaciones que existe entre Londres y Lusaka.—Efe.

EL SECRETARIO DE LA COMMONWEALTH, A ZAMBIA

Londres, 1. — El secretario de la Commonwealth, Arthur Bottomley, ha salido hoy por vía aérea con dirección a Zambia para tratar de resolver una aparente discrepancia surgida sobre la utilización de tropas británicas en dicho país.

El primer ministro, Harold Wilson, recibió un mensaje procedente del presidente Kenneth Kaunda poco antes de las 23,00 de ayer (hora española) pero fuentes dignas de crédito indicaron que no parecía existir nada en el cable que justificara la declaración que Wilson había proyectado hacer en la Cámara de los Comunes.

Fuentes informadas manifestaron que la condición principal para prestar la asistencia militar inglesa era que Kaunda rechazara el ofrecimiento de tropas de las naciones miembros de la Organización de unidad africana o de otros países extranjeros.—Efe.

¿DESTINO ZAMBIA?

Nairobi, 1.—Ocho aviones británicos de transporte han llegado hoy a Nairobi procedentes de Adén, con la avanzada de los soldados de una «fuerza logística» que se cree tiene como destino Zambia.

No se ha dado ninguna noticia oficial sobre el destino de los aviones hasta el momento los aparatos son turbopropulsores de cuatro motores de la RAF, tipo «Argosy».

(Un portavoz del Ministerio del Aire ha declarado en Londres que no podía indicar por el momento el destino de los ocho aviones de transporte llegados a Nairobi).—Efe.

Negociaciones petrolíferas entre Kuwait y España

Se espera llegar a un acuerdo común por ambas partes

Madrid, 1. — La muerte del emir Abdullah Al Salem Al Sabbah, uno de los cinco hombres más ricos del mundo, ha retrasado la firma del contrato petrolífero entre Kuwait y la empresa española «Hispanoil», según ha declarado hoy el director gerente de esta empresa, señor Serralta, a un redactor de la Agencia «Efe».

La delegación de la compañía española ha redactado en Kuwait, en colaboración con técnicos de la National Petroleum Company de aquel país el borrador del acuerdo entre ambas partes, y la muerte del emir, aunque demorado el acuerdo, no parece indicar que las negociaciones iniciadas no vayan por los caminos lógicos para terminar felizmente.

La empresa española ha presupuestado gastos de exploración por valor de unos mil quinientos millones de pesetas, que supone el 49 por ciento del total del contrato. El 51 por 100 restante será más tarde desembolsado por la Kuwait National Petroleum, si se encontrara carburante en cantidades comerciales. Se espera abrir el primer pozo de prueba en 1967.

Kuwait es el cuarto productor de petróleo, con cerca de 112 millones de toneladas (115.000.000), lo que representa más de siete veces el consumo total de España, previsto para este año en 15 millones de toneladas. Delante de Kuwait están los Estados Unidos, con 400 millones; Rusia, con 250; y Venezuela, con 180 millones.

La propuesta de la Kuwait National Petroleum al Gobierno de su país para asociarse con Hispanoil, representa algo más que «un simple negocio de asociación, por la sencilla razón de que la Kuwait National Petroleum es la sociedad nacional de petróleos de aquel emirato y la concesión territorial que equivale aproximadamente a la mitad de la superficie nacional. En la otra parte, donde opera la Kuwait Oil Petroleum —50 por 100 Gulf, 50 por 100 British Petroleum— produce al año 112 millones de toneladas de petróleo.

Creada para operar sobre el área cedida por la Kuwait Oil Petroleum, la Kuwait National Petroleum está formada por un 60 por 100 del capital del Estado y un 40 por 100 de capitales privados, pertenecientes, exclusivamente la mitad oeste del país. La Kuwait National of Petroleum necesita un socio extranjero para acometer con él la tarea de investigar y explotar la mitad del territorio nacional, y así lanzó, a mediados de 1964, invitaciones a numerosos grupos petrolíferos mundiales: Norteamericanos, franceses, suecos, belgas, alemanes y españoles, aceptando la oferta española.

La concesión otorgada por el Gobierno de Kuwait pertenecía anteriormente a una compañía extranjera, con participación de la British Petroleum y la Gulf, pero el emirato las hizo renunciar porque tiene gran interés en poner en producción el petróleo inmediatamente si se encuentra y las grandes compañías petrolíferas mundiales están siempre atentas al mercado y a sus propias necesidades.—Cifra.

El "robo del tren de Glasgow"

Parte del dinero, en un Banco suizo

Londres, 1.—El «Daily Sketch», dice hoy que Scotland Yard ha hallado la pista de parte de los 2.000.000 de libras esterlinas, producto del llamado «gran robo del tren», indicándose que la suma se halla depositada en un banco suizo. Se trata, al parecer, de 150.000 libras esterlinas, pero Scotland Lard cree que no podrán ser recuperadas, según el periódico.

Añade el periódico que el individuo que depositó la suma en el banco ha muerto y que la cuenta está «congelada» lo que hace imposible la devolución del dinero.

El «Daily Sketch» dice que Scotland Yard se convenció de que el dinero procedía del robo, tras comprobar cinco billetes que llegaron al Banco de Inglaterra.

No se cita el nombre del banco suizo donde se halla depositado el dinero.—Efe.

Nuevo Gobierno en Dahomey

Está integrado por cuatro ministros sin ninguna significación política

Cotonu (Dahomey), 1.—El presidente provisional de Dahomey, Tahiru Cangaku, ha formado un nuevo Gobierno integrado por cuatro ministros sin ninguna significación política aunque sus nombres no han sido revelados.

Cangaku fue designado jefe del Estado y de Gobierno por el comandante en jefe del ejército de Dahomey, general Christopeh Soglo, el pasado lunes, después del golpe de Estado que terminó con la disputa entre el presidente Soru Migán Apithy y su jefe del Gobierno, Justín Ahomadegbe.

El presidente provisional ha decidido someter a la aprobación del Parlamento una nueva Constitución.—Efe.

Madrid, hoy

Siete ministros españoles estuvieron, días pasados, en países extranjeros

Comienza a resultar difícil encontrar billetes para el próximo sorteo de Navidad

Madrid, 1.—(Del redactor de Cifra, Fernando de Triana).

Con la madrugadora llegada al aeropuerto transoceánico de Barajas del titular de la cartera de Industria, señor López Bravo, procedente de los Estados Unidos, comienza la agenda noticiable de hoy y se completa con el retorno de ministros que, hasta el número de siete, estuvieron los últimos días en países extranjeros cumpliendo misiones relacionadas con sus quehaceres gubernativos.

El ministro de Industria ha permanecido en los Estados Unidos diez días. Ha recorrido las ciudades de Detroit, Pittsburg, San Agustín, Cabo Kennedy, Miami, San Luis y otras localidades, donde efectuó contactos, visitas y conversaciones con diferentes industriales, banqueros y hombres de negocios. En Nueva York conversó con el presidente del Banco de Exportación e Importación y estuvo presente en la firma, por el embajador español Merry del Val, de un acuerdo de cooperación entre España y Estados Unidos, para el uso civil de la energía atómica, en el Departamento de Estado. Posteriormente celebró una entrevista con el subsecretario de este Departamento, George Ball.

PREVISION

La pequeña pantalla nos trajo ayer, como sin duda ustedes vieron y escucharon, en rueda de Prensa, un tema muy interesante y que permanentemente está presente en el ánimo y conciencia de todo productor, como es, y fue, la previsión social. El director general de Previsión a preguntas del presentador del programa, señor Fernández Asís, y de los señores Echarri, director de "La Vanguardia", Marañón, subdirector de Efe; Ortiz Muñoz de "Ya" y Cid Leno, de "Pueblo", dijo que la Ley cambiará totalmente de orientación. Y que ya no dependerá la cuantía de la pensión, en el futuro, de la edad con que el trabajador se jubile, sino del número de años que haya cotizado; que van a ser suprimidas las pensiones en accidentes de trabajo: por ejemplo, cualquier inválido parcial es pensionista vitalicio. Aunque tenga sólo incapacidad parcial para su profesión habitual y sea apto para otros trabajos. Todo el que sea capaz para alguna clase de quehaceres, se le va a sustituir la pequeña pensión vitalicia por algo más costoso como es la rehabilitación y readaptación que lo haga útil a la sociedad y a sí mismo. Y esto, está, además, junto con una cantidad en metálico que se le entregará de una sola vez. También anunció —siempre requerido por los periodistas— que el valor del punto nacional será creciente cada año.

En fin, ya hemos calificado de muy interesante la rueda de Prensa de ayer en TV., pero, estamos en el deber, de felicitar una vez más, a su realizador y a los compañeros que, continuamente, ofrecen al espectador este espacio, divulgando y presentando temas que estando presentes en las inquietudes de todos y al ser sacados a la luz en la pantalla, cobran actualidad patente y satisfacen curiosidades, aclaran conceptos y, en definitiva, ponen el dedo en la llaga del sentir nacional.

PERIODISMO

D. José Ramón Alonso, que en la actualidad era secretario general de la Prensa y Radio del Movimiento, ha sido nombrado jefe del Servicio de Información y Publicaciones Sindicales. El señor Alonso fue director de Radio Nacional de España y Televisión Española; director de "Solidaridad Nacional"; subdirector de "Región" (Oviedo); redactor editorialista de "Arriba"; agregado de Turismo en Marruecos y de Información en Lisboa.

Y otra noticia de nuestro mundillo es el viaje del director de "Arriba" a Egipto y Jordania, invitado especialmente por el presidente de la R. A. U. y el rey Hussein; el señor Alonso Fueyo recogerá en sus crónicas y reportajes una imagen política de estos países.

Y, por último, habrá que reseñar, lo difícil que va siendo ya encontrar billetes para el próximo sorteo del "Gordo navideño". Las vendedoras ambulantes los ofrecen con primas y en establecimientos comerciales, al par que la mercancía que pretendemos adquirir, nos requieren para jugar en la "lotería de la casa". En fin, que de aquí, al día 22, la compra de participaciones, va debilitando, hasta casi la extenuación, nuestros ya debilitados bolsillos. Bien es verdad, que la inyección de la paga extraordinaria, podrá poner remedio a la anemia dineraria...—Cifra.

VENDO en NOJA (Santander)

Finca de 10.000 m/2, cercada de tapias de mampostería de 2 metros de altura, casa, campo, arboles frutales, Próxima a la playa. Muy buena para residencia de verano. Colegio, Ordenes Religiosas, etcétera

También vendo otras fincas, indicadas para la construcción de chalets, bungalows, apartamentos, etcétera. Todas próximas a las playas. Facilidades.

Tratar directamente: D. Solar. NOJA (Santander)

Friso de Prensa

Una tenebrosa propuesta del «Gibraltar Post», comentada por «ARRIBA»

«YA» pide un plan de desarrollo agrario para España

Madrid, 1. — «Una tenebrosa propuesta del «Gibraltar Post», es el título de uno de los comentarios de hoy del periódico «Arriba», y en el habla de las «Medidas draconianas contra las mujeres gibraltareñas que frecuentan Algeciras y gastan dinero en los salones de belleza de esta ciudad española», y propone que «al regresar de España debiera detenerse estas mujeres, afeitarles las cabezas y obsequiárseles con el «Gibraltar Conckta.l» de aceite de ricino y bicarbonato». Después de subrayar que «es muy difícil que al «Gibraltar Post» se le pueda brindar un puesto en la comunidad de la prensa occidental después de estos excesos», recuerda al periódico «lo que Felipe II, aconsejaba a su sobrecogido interlocutor: Sosegaos». Y termina así el matutino madrileño: «Sosegaos, «Gibraltar Post», sosegaos. Porque si no lo hiciéreis, ¿cómo os van a tomar en serio en Inglaterra, la ONU y el mundo todo? Sosegaos. «Por las barbas de Drake, sosegaos».

En otro de sus comentarios, el mismo periódico se refiere a la visita a nuestro país del presidente de la Oficina Internacional de Trabajo señor Morse, y a los contactos que ha tenido con nuestras autoridades. Destaca a continuación que durante el largo lapso de tiempo que España pertenece a la citada organización «ha colaborado estrechamente en su seno con aportaciones valiosas referidas no sólo al ámbito nacional, sino también al internacional, en el sentido de una mutua comprensión y entendimiento entre todos los trabajadores». Y añade a continuación: «Más es lo cierto que esta clara actitud de España no ha sido siempre realmente entendida por algunos de los participantes en la Oficina Internacional del Trabajo, obstinados por prejuicios sectarios en no reconocer el verdadero significado de nuestros sindicatos y la efectiva y continuada labor que tanto en el orden social como en el económico han sabido llevar a cabo».

«Ya», por su parte pide un plan de desarrollo agrario para España, después de indicar que «la sociedad de nuestro tiempo esta cada vez más influida por la civilización industrial y urbana que la caracterizan». Habla del avance de la agricultura norteamericana en los últimos cincuenta años que agrega ha avanzado más deprisa que en cualquier otro país y en cualquier época histórica». Se pregunta a continuación el diario «si no sería posible encauzar de una vez nuestra agricultura en las vías de una agricultura selectiva y modernizada» y estima que «está haciendo verdadera falta un auténtico Plan de Desarrollo Agrario dentro del Plan Nacional de Desarrollo Económico Social».—Cifra.

El Gemini-7 a punto para el lanzamiento

Cabo Kennedy, 1. — Los preparativos para el lanzamiento el próximo sábado del Gemini VII, con los astronautas Frank Borman y James Lovell, están a punto en las distintas estaciones que distribuídas por todo el globo tienen una misión que cumplir en el histórico intento de cita espacial.

Incluso es favorable una preliminar previsión de las condiciones meteorológicas para el lanzamiento.

«Todas las cosas parecen estar en perfecto estado —ha manifestado un portavoz del organismo federal del Espacio—; no hay problemas». — Efe.

Audiencias de S. E. el Jefe del Estado

(Viene de primera página)

dor de Islandia en Madrid, acompañado de don Antonio Villacieros, introductor de embajadores.

Mr. David A. Morse, director general de la Organización Internacional del Trabajo, acompañado de don José Antonio Giménez-Arnau, delegado permanente de España cerca de los organismos internacionales de la ONU, en Ginebra, y del marqués de Nerva, director general de Organismos Internacionales del Ministerio de Asuntos Exteriores.

Don Pedro González-Bueno, ex-ministro y consejero nacional.

Don Juan José Pradera Ortega, embajador de España en Dublín.

Don Alfredo López Martínez, subsecretario de Justicia.

Don Fernando Hernández Gil, subsecretario de Agricultura.

Don Alfonso Osorio García, subsecretario de Comercio.

Don Vicente Mortes Alfonso, comisario adjunto del Plan de Desarrollo Económico y Social.

Don Tomás de Allende y García Baxter, subcomisario del Plan de Desarrollo Económico y Social.

Don Cruz Martínez Esteruelas, delegado nacional jefe de la Asesoría Jurídica de la Secretaría General del Movimiento.

Don José María del Moral y Pérez de Zayas, doctor en Filosofía y Letras.

El Anteproyecto de la Ley de Seguridad Social, sometido a dictamen del Consejo de Estado

(Viene de primera página)

explícita al Ministerio de Trabajo, tiene que ser así porque la materia social lo exige y no puede quedar anquilosada en una Ley que tenga como único procedimiento para su modificación volver a las Cortes. Parte de estas autorizaciones se refieren a materia reglamentaria como cotizaciones, tipos, prestaciones, etc. Porque evidentemente eso tiene que ser una cosa ágil en manos del Gobierno las otras son puramente procedimentales, contingentes, formales que no se pueden llevar a un nivel de Ley.

Contestando a otra pregunta dijo el director general que es preciso que medios ajenos a empresas y trabajadores procedentes del presupuesto general del Estado, vengan a engrosar estas prestaciones de los trabajadores para que haya una función redistributiva y eso está previsto en la Ley.

Sobre si las Mutualidades Laborales tienen la suficiente madurez para absorber la cuestión de los accidentes de trabajo, dijo el director general que estas Mutualidades están plenamente capacitadas.

Sobre el valor del punto nacional, previsto en la nueva Ley, contestó el director general que este punto nacional, va a ser en los próximos años inmediatos un valor necesariamente creciente cada año. Todo está especialmente estudiado y será el Gobierno el que, en definitiva, cuando se cite la cuantía de la percepción, tendrá que fijarlo.

Volviendo al punto de la rehabilitación dijo que se ha montado todo un esquema de un gran plan nacional, poniendo en cada provincia, en las respectivas residencias del Seguro de Enfermedad, una célula básica de rehabilitación y montando ya «de facto» tres grandes centros nacionales de rehabilitación al nivel más elevado que se conoce en el mundo, en Oviedo, en Madrid y en Barcelona.

Es cierto que el mutualismo laboral —dijo en respuesta a otra pregunta— que en su conjunto es boyante, hay una serie de Mutualidades por su organización sectorial que no son tan boyantes. La creencia del hombre de la calle de que la seguridad social tiene unos déficits enormes se refiere a algo que va a dejar de tener importancia. Es a la constitución de las reservas matemáticas que tienen sentido en un sistema de capitalización, donde la garantía de las pensiones es ese dinero atesorado. Esto si es compatible con las actuales tendencias modernas y con el propio plan de desarrollo, porque no podemos sustraer dinero que ahora necesita la seguridad social. Vamos a pasar a un sistema de reparto en el que, en definitiva, por períodos perfectamente conocidos se fijará y se revisará el tipo, y entonces la garantía de las pensiones está precisamente en las cuotas que se ponen.

La tendencia de la Ley de Bases es llegar a una igualación de prestaciones en todos los sectores. Naturalmente el campo tiene una serie de dificultades de financiación donde sí va a ser efectiva la aportación del Estado y, por consiguiente, todo está condicionado a que las Cortes aprueben o modifiquen el actual anteproyecto que presentamos ante ellas.—Cifra.

Nieve en Inglaterra

Earnard Castie, Englaad, 1.—Las tropas que se encuentran cerca de esta localidad deberán recibir sus provisiones por medio de lanzamientos desde avión, a causa de la nieve que se extiende sobre gran parte del país.

Dos personas resultaron muertas y otras dos desaparecidas desde el lunes pasado, a causa de las tormentas.—Efe.

El padre Arias, nuevo Secretario General de la Orden de Misioneros del Sagrado Corazón

Roma, 1.—El Padre Juan Arias, español, ha sido nombrado secretario general de la Orden de Misioneros del Sagrado Corazón de Jesús. El anuncio será hecho a mediodía de hoy, por el Superior General, Padre José Van Kerckhoven en una reunión convocada con los periodistas españoles en Roma. El Padre Arias, que cuenta 33 años de edad, fijará su residencia en esta capital y desempeñará la corresponsalía del diario «Pueblo» en el Vaticano.—Efe.

LA PERSONALIDAD DEL PADRE ARIAS

Madrid, 1.—El nuevo Secretario General de los Padres Misioneros del Corazón de Jesús, Padre Juan Arias, almeriense de nacimiento y fecundo cultivador de los temas sociales, periodística y religiosamente, tiene 33 años de edad y es uno de los religiosos españoles más populares, en el amplio sentido de la palabra, pues su obra, sus artículos y opiniones han tenido la máxima difusión por las antenas radiofónicas y en las columnas del diario «Pueblo», al que representaba actualmente cerca del Concilio Vaticano II.

El Padre Arias, nació el 20 de agosto de 1932, hizo el bachillerato en Valladolid, y entró en el seminario de su Orden, en Canet de Mar, en el año 1949. De su capacidad y vocación puede dar una idea el haber obtenido un permiso especial de la Santa Sede para ordenarse sacerdote, en Pamplona, un año antes de terminar sus estudios. Marchó a Roma inmediatamente y allí «trabajó» en una parroquia de los suburbios, donde realizó una gran labor de apostolado, al mismo tiempo que ampliaba estudios y visitaba frecuentemente la biblioteca del Vaticano, donde descubrió un día el famoso códice pentateuco, escrito en la lengua de Jesucristo y considerado como el más importante descubrimiento del siglo en materia de filología semítica.

El pasado año, el Padre Juan Arias obtuvo el «Premio de la popularidad» que convoca el diario «Pueblo».—Cifra.

LA SEÑORA

Doña Macaria Puebla Salvador

Falleció en Palencia el día 30 de Noviembre de 1965

A los 83 años de edad

Después de recibir los Santos Sacramentos

D. E. P.

Sus apenados hijos José, Eugenio, Octaviano y Efrén Ibáñez Puebla (Industriales); hijos políticos Victoriana Espeso, María Lloret, Cristina-Rosa Diez y Jesusa Martín; nietos, bisnietos, sobrinos y demás familia,

Suplican a sus amistades una oración por el eterno descanso de su alma

Funerales y conducción del cadáver: Hoy miércoles, día 1, a las cuatro y media de la tarde.
Misa de familia: Mañana jueves, día 2, a las ocho y media.
Iglesia parroquial: San José.
Casa mortuoria: Casas del Hogar, 9, 2.º, izquierda.

Pompas fúnebres «Hontiyuelo»

Caja Hispana de Previsión
Compañía Capitalizadora, S.A.
Fundada en 1929
Domicilio Social: BARCELONA - Lauria, 16-18 y Caspe, 42
EDIFICIO PROPIEDAD DE LA COMPAÑIA
Capital: Ptas. 5.000.000,00
Reservas al 31 diciembre de 1963: Ptas. 617.743.389,25

TITULOS DE AHORRO AMORTIZADOS POR SU VALOR NOMINAL
en el sorteo celebrado el día 30 de noviembre de 1965
Q. D. J. — LL. C. L. — M. W. O. — M. I. O.
G. D. X. — H. E. M. — A. C. J. — W. M. H.
Capitales pagados por Sorteo hasta la fecha:
124.652.000 pesetas

Delegación en PALENCIA: Mayor, 242 - Tel. 29 64

M.C.D.2022

DEPORTES

BILLAR

Las demostraciones billarísticas van a activarse

El Círculo Mercantil celebrará el «Trofeo Navidad de Billar»

Las demostraciones billarísticas van a entrar en un período de mas actividad.

Tras un período de organización en distintas sociedades palentinas, que, a su vez, algunas de ellas, como la Peña Deportiva-Recreativa y el Hogar de la Guardia de Franco, se había visto forzosamente detenido por las obras de acondicionamiento que en los locales propios se realizaban, empiezan a congregarse los distintos aficionados al billar, esperándose que, en breve, pueda organizarse ya algún torneo social, con vistas a seleccionar los jugadores más destacados que puedan representar a las mismas en las competiciones inter-sociales que tiene en proyecto organizar la Delegación Palentina de Billar.

Por su parte, el Círculo Mercantil, bajo la activa presidencia de don Victoriano de Vena Ponga, ha hecho un gran esfuerzo en la adquisición de mesas, habiendo logrado una sala de billares realmente espléndida, con cuatro modernas mesas y excelente material. Esta entidad ,que cuenta con un nutrido grupo de billaristas, se dispone a encauzar, en plan competitivo, estas aficiones y magníficas condiciones billarísticas de algunos de sus asociados.

Como preámbulo a este propósito, la directiva del Círculo ha organizado el Torneo Inaugural de Billar del Círculo, que se denominará «Trofeo Navidad», de primera y segunda categoría.

Se celebrará este torneo del 20 al 30 del presente mes, otorgándose diversos galardones, entre ellos un trofeo y una Medalla de la Delegación Palentina de Billar, para los dos primeros clasificados de cada categoría.

Oportunamente publicaremos las listas de los jugadores participantes en cada categoría, cuando se cierra el plazo de admisión de participantes, que desde ahora pueden inscribirse en la secretaría del Círculo.

El interés por este torneo empieza a ser grande. Pues cuenta el Círculo Mercantil, como decimos, con abundantes y calificados jugadores, que, en estas jornadas previas a la iniciación del torneo, empiezan a ponerse en forma, con vistas a que el «Trofeo Navidad de Billar», organizado por esta prestigiosa entidad palentina, cobre la brillantez y relieve pretendidos, y también con el propósito de ir destacando los jugadores mejores que puedan representar adecuadamente al «Club Billarista del Círculo Mercantil» en las futuras competiciones inter-clubs, locales, provinciales y de mayor rango que se organicen.

Desde estas columnas animamos al Círculo Mercantil, así como a las demás sociedades palentinas que traten de hacer recordar para el deporte del billar los brillantes fueros que tuviera en otras épocas en Palencia, donde destacaron espléndidos jugadores en esta bella modalidad deportiva, en la que España cuenta con famosos campeones, que, en repetidas ocasiones, y en distintas especialidades billarísticas, consiguieron los títulos de campeones mundiales, como Domingo, Gálvez y Vélez, entre otros.—*GONG*.

247 PLAZAS

Convocadas 220 para **AUXILIARES DE LA ADMINISTRACION DE JUSTICIA.** Ambos sexos. Edad 16 años, sin límite máximo. No se exige Título. Instancias hasta 20 diciembre. Clases. **Contestaciones.** 27 plazas para **AUXILIARES AYUNTAMIENTO MADRID.** Pida programa y modelo instancia. (Franqueo 2 pesetas)

ACADEMIA BILBAO

SAGASTA, 10. MADRID (4)

Delegación Comarcal de Fútbol

Citación de juveniles

Se ruega a los jugadores juveniles que a continuación se citan, se presenten el jueves próximo día 2, a las 3'15 de la tarde, para tomar parte en un partido juvenil que se jugará en La Balastera entre un combinado palentino y el fuerte conjunto vallisoletano C. D. San José.

Porteros: Iglesias y Suárez.

Defensas: Elías, Muñoz, Lauro y Gutt.

Medios: Lacarra y Ramos.

Delanteros: Rueda, Montoya, Pastor, Agüeras, Vielva y De los Bueis.

Deberán ir provistos de calzado adecuado para el juego.

Campeonatos Escolares

RESULTADOS DE LA ULTIMA JORNADA

CATEGORIA INFANTIL

Fútbol

Maestría, 0; Instituto, 7.
S. Juan de Dios, 1; Agustinos, 1.

CLASIFICACION

	J.	G.	E.	P.	F.	C.	P.
Maristas	4	4	0	0	8	0	8
Agustinos	4	2	1	1	8	3	5
S. Juan D.	4	2	1	1	5	3	5
Instituto	4	1	0	3	9	7	2
Maestría	4	0	0	4	0	17	—0

CATEGORIA JUVENIL

Balonmano

Maristas, 14; Instituto, 9.
Agustinos, 30; La Salle, 6.
Magisterio, 11; S. Juan de Dios, 8.

CLASIFICACION

	J.	G.	E.	P.	F.	C.	P.
Maristas	3	3	0	0	61	27	6
Agustinos	3	2	0	1	59	32	4
Magisterio	3	2	0	1	30	34	4
S. Juan D.	3	1	0	2	23	50	2
La Salle	3	1	0	2	34	53	2
Instituto	3	0	0	3	25	42	0

PEIRO dispuesto a estar en Londres

«Estoy en plena forma y espero que el seleccionador se acuerde de mí»

"EN ITALIA NO TENGO PROBLEMA ECONOMICO: ES MUCHO LO QUE ME EXIGEN Y ES JUSTO QUE SE ME PAGUE MUCHO"

UN PROPOSITO: "MI VIDA DEPORTIVA ACABARA EN ESPAÑA, DONDE QUIERO QUE NAZCAN TODOS MIS HIJOS"

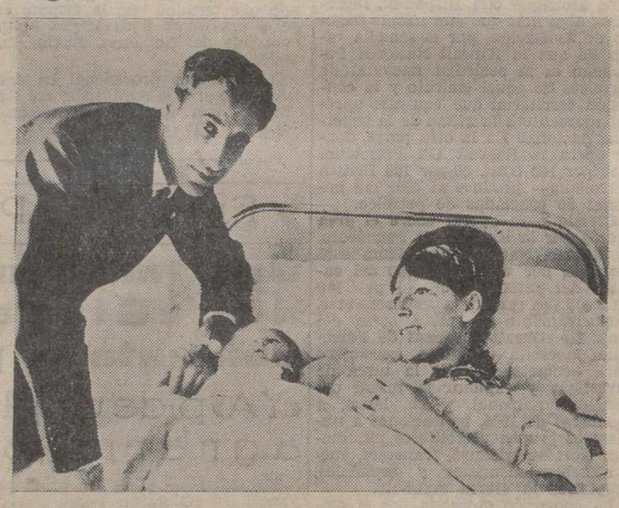

Peiró con su esposa y su nueva hija, la pequeña Natalia.
(Foto EUROPA PRESS)

Con él llegó la discusión. Joaquín Peiró, triunfador indiscutible en el Inter de Helenio Herrera, ha llegado a Madrid por motivos totalmente ajenos al fútbol. Sin embargo, ha traído en su escaso equipaje un acervo de interrogantes que todos intentan descifrar. ¿Volverá al Atlético? ¿Piensa ir a Londres? ¿Está satisfecho de jugar un domingo sí y otro no?

Peiró, sin embargo, está al margen de todo esto. No tiene tiempo más que para su hijita recién nacida. Y por unos días ha intentado olvidarse de que es Peiró, figura estelar en el mundo del fútbol.

TODOS MIS HIJOS SERAN ESPAÑOLES

—Joaquín, ¿por qué razón quiere que sus hijos nazcan aquí?

—Sencillamente, porque quiero que todos mis hijos, tanto los dos que ya tengo, como los que Dios quiera que vengan, nazcan en España y concretamente en Madrid. Esta es la única razón. Supone un pequeño trastorno de tipo familiar, pero lo hacemos con enorme alegría.

—¿Está descontento en el Inter?

—No. Me tratan de maravilla, tanto los directivos y Herrera como los «tifosi». Lo único que me fastidia es eso de jugar un domingo sí y otro no, sabiendo que tengo un puesto indiscutible, pero la Federación no autoriza más que dos extranjeros y somos tres y como no pienso nacionalizarme italiano... Sin embargo, en las competiciones internacionales siempre juego.

"ACABARE MI VIDA DEPORTIVA EN ESPAÑA"

—Suárez piensa colgar las botas en el Inter. ¿Usted?

—Yo, no; los cinco años que aún seguiré a pleno rendimiento pienso hacerlo en España.

—¿Firmaría en blanco por cualquier club español?

—Por cualquiera, no.

—¿Por cuáles?

—No puedo decirlo porque no es bueno que sepan los deseos de uno. Luego se pueden aprovechar...

"ME EXIGEN MUCHO Y ES JUSTO QUE ME PAGUEN MUCHO"

¿Considera el problema económico como primordial?

—Pues, no. Gracias a Dios lo tengo resuelto, pero no es justo que ya que se me exige mucho se me pague mucho.

—¿Es Peiró mejor o peor que cuando dejó el Atlético?

—Incomparablemente mejor. He aprendido muchísimo, soy más técnico, conservo la misma rapidez e incluso tiro a puerta mejor que antes. De todos los entrenadores se aprende mucho, pero a mí, Herrera me ha sabido sacar todo el juego que puedo dar.

—¿Por qué no triunfó en el Torino?

—Porque no me gusta jugar de extremo ni sé hacerlo. Ellos se empeñaron en que jugara en esa posición y ahí estuvo la culpa de todo.

—¿Qué le parece esta delantera: Uriarte, Adelardo, Mendoza, Peiró y Collar?

—No sé... Hoy el Atlético está inmejorable; Luis es muy bueno, no creo que haga falta cambiar a nadie.

—¿Pero si va a venir, como se dice con seguridad al Atlético, de qué va a jugar?

—No hay nada de eso; yo, por lo menos, no sé que se haya realizado ninguna gestión... Desde luego que me encantaría jugar aquí. Además es el entrenador quien tiene que decidir.

PIENSA IR A LONDRES

Sigue deshojándose la margarita en torno a la inclusión de Peiró en la selección nacional. Todos los críticos deportivos españoles coinciden en que la inclusión de Peiró daría más profundidad a la delantera.

—Me disgustó algo al no ser llamado para la selección. Villalonga habrá tenido sus razones, pero yo creo que puedo jugar.

—¿Espera estar en Londres?

—Sinceramente, sí. Estoy en mi mejor forma y la mantendré, si no me lesiono hasta final de temporada.

—¿Ha hablado con Villalonga?

—No. Quizá no sepa que estoy en Madrid, pues no ha telefoneado siquiera cuando ha nacido mi hija.

—¿Son tirantes sus relaciones con el seleccionador?

—No, de ninguna manera y, ya digo, que pienso que se acuerde de mí para Londres. Me hace mucha ilusión el jugar en el equipo español y poner todo lo mejor que tengo.

—¿Hay un sitio para Peiró en la delantera nacional?

—No lo sé. Yo no soy quien debe decir eso.

NINGUNA LESION GRAVE

Es extraño que un jugador de área como es Peiró no haya sufrido ninguna lesión grave en ese terreno tan comprometido y tan temido por los delanteros.

—Juego más a gusto en el área, tengo menos miedo que en otra posición. No sé por qué será, pero es así.

—¿Aún recuerda el Peiró-Collar en el ala izquierda?

—Muchísimo, es con Collar con quien mejor me he entendido y me agradaría poder formar otra vez al lado de Enrique.

—Acaba en junio su contrato con el Inter, ¿ha pensado ya dónde va a seguir?

—Sinceramente, no, aunque haya posibilidades de que venga al Atlético de Madrid.

Peiró está nervioso por volver al lado de su Natalia, pues así se va a llamar la niña.

—Soy un poco egoísta. El mayor se llama Joaquín, como yo, en cambio ésta no se va a llamar María del Carmen, como su madre...

JUAN JOSE CALLEJA
«Europa Press»

Sea elegante comprando en un buen Comercio, canadienses, gabardinas, prendas de invierno
CASA MARTIN
Mayor, 80. — Teléfono 3296
PALENCIA

Nuevo record mundial de 5.000 metros

Ha sido establecido por el africano KEINO

Auckland (Nueva Zelanda), 30.—El atleta de Kenia, Kipchonge Keino, ha mejorado en un segundo, seis décimas el record mundial de los cinco mil metros en una reunión de atletismo celebrada en esta capital, en «Western Springs Estadium».

Keino detenta también el record mundial de los tres mil metros. Cuenta 25 años de edad y trabaja como agente de policía en Nairobi.

El 21 de diciembre competirá en Melbourne con el asutraliano Ron Clarke, al que ha arrebatado el record mundial de los cinco mil metros que detentaba Clark en trece minutos, veinticinco segundos, ocho décimas.

Keino fue el primer atleta africano que realizó un tiempo inferior a cuatro minutos en la milla, consiguiendo cubrir esa distancia en 3-54-2 el pasado mes de agosto, en Londres.

Aquella marca le situó en el tercer puesto mundial, detrás del francés Michel Hazy (3-53-6) y del neozelandés Pater Snell (3-54-1).—Alfil.

LA HAZAÑA

Auckland, 30. — Unas nueve mil personas han presenciado la hazaña del atleta de color Kipchonge Keino al batir el record mundial de los cinco mil metros en el «Western Spring Stadium», de Auckland. Las condiciones en que se realizó el intento fueron perfectas y la pista se encontraba en muy buen estado. No hacía viento.

Terminó en segundo lugar el neozelandés Bill Baillie, ex-recordman mundial de la hora, quien realizó un tiempo de catorce minutos, un segundo, dos décimas.

En tercer lugar, se colocó el yugoslavo Franc Cervan, con 14-2-0.

Keino rebasó las tres millas camino de los cinco mil metros en doce minutos, 58 segundos, cinco décimas. Tiempo muy por debajo del record mundial de esa distancia detentado por Ron Clark, en 12-52-4. No obstante, Keino ha sido el segundo corredor que rebaja el tiempo de trece minutos en las tres millas y el único que lo consigue durante una prueba de los cinco mil metros.

La multitud le tributó una gran ovación por su brillante carrera que realizó prácticamente solo.—Alfil.

Interesante sesión de proyección de diapositivas de Montañismo

La ha ofrecido la Delegación Palentina, que organizará en breve otras proyecciones de documentales

La Delegación Palentina de Montañismo no descansa en su tarea de ofrecer a sus asociados ocasiones de documentación y recreo en torno a la modalidad deportiva que cultivan.

Interesantes fueron el verano pasado las excursiones que, en varias ocasiones, se realizaron a la montaña provincial donde llevaron a cabo los montañeros palentinos espléndidas jornadas de escalada, exploraciones espeleológicas y visitas pintorescas.

La actividad desarrollada por esta Delegación bajo la presidencia de su joven delegado provincial don José Juan Palomino Santiago, y en la que se integra un grupo de entusiastas montañeros, es digna de elogio. Pese a su reciente constitución, ha ido ganando etapas dinámicas, hasta el punto de contar en su haber con magníficos logros deportivos, contabilizados en la serie de difíciles escaladas e interesantes exploraciones realizadas este verano.

Por estas fechas la fría estación impone una forzosa pausa al montañismo práctico, y la Delegación Palentina, con muy buen acuerdo, no ha querido perder la continuidad de su labor, pasando su actividad a este otro montañismo que podríamos denominar teórico-técnico, y que consiste, ni más ni menos, que en ofrecer a los montañeros palentinos adscritos a dicha Delegación, y a cuantos simpatizantes de esta modalidad deportiva les ha interesado, varios actos de orientación montañera, basados, principalmente, en proyecciones de documentales y diapositivas.

El pásado sábado, en la Casa del Deporte, se ofreció la segunda de estas sesiones, mostrándose interesantes diapositivas sobre distintos aspectos de la montaña palentina —ese paraíso, por todos los conceptos, del experto escalador, espeleólogo o, simplemente, admirador de la naturaleza, tan pródiga en su belleza y encanto en el norte provincial—, tomados por los propios montañeros palentinos.

La sesión, a la que asistieron numerosos montañeros y familiares, resultó muy interesante.

A la vista del éxito que estas proyecciones vienen teniendo, la Delegación Palentina de Montañismo, ha organizado para un próximo futuro, otras sesiones cinematográficas de más altos vuelos, con proyección de películas y documentales cedidos por sociedades de montaña españolas o extranjeras.

Estas proyecciones, cuando las condiciones climáticas adversas, obligan a una cierta pausa del montañismo al aire libre, servirán adecuadamente, como las que hasta ahora se han ofrecido, para la mejor orientación y recreo del montañero palentino, que está dando muestras de una gran actividad y amor hacia su deporte favorito.—*GONG*.

Un juez de línea, «torero»

Fue expulsado por el árbitro después de su «faena»

Sao Paulo. 30. — Por primera vez en la historia del fútbol paulista un juez de línea ha sido expulsado del terreno de juego. Molesto con el extremo izquierda del Noroeste, «Plinio», con el que había mantenido una disputa, Zanoni sintió de pronto la llamada del arte de Cúchares, y transformando su banderín en banderilla se la «clavó» con un arte que no envidiaría el mejor banderillero al infortunado «Plinio», a la altura de los riñones.

Después de efectuar su «faena» fue enviado por el árbitro a los vestuarios para que reflexionase sobre su actitud y los inconvenientes que tiene el tomar un campo de fútbol por una plaza de toros.—Alfil.

SE NECESITA ENCARGADO
PARA OBRAS DE ALBAÑILERIA
CERAMICA PALENTINA, S. A.
García Morato, 20

COMPAÑIA TELEFONICA NACIONAL DE ESPAÑA

Compañía Telefónica Nacional de España

Se admite personal de 17 a 27 años para cursillo de capacitación mecánicos

Los exámenes se celebrarán el día 2 de diciembre

Informes en la Central Telefónica:
Calle Felipe Prieto, 1

LA "OPERACION VILLALONGA" EN MARCHA

"Los rivales más peligrosos serán Brasil, Rusia, Hungría e Inglaterra" afirma

«La preselección dispondrá de 40 jugadores, de los que 22 irán a LONDRES»

El fútbol español se encuentra en esa rara coyuntura de demostrar en fechas próximas y de aquí a varios meses que sigue teniendo el prestigio y la importancia que nos ha situado en primer plano de la actualidad futbolística mundial.

Para esto y después de los triunfos cosechados recientemente ante equipos extranjeros de verdadera calidad, la selección española tiene la obligación de superarse cada vez más y llevar a cabo lo que todos los aficionados esperan de ella.

Con este fin, el seleccionador nacional, señor Villalonga, presentó recientemente un informe a la Federación Española de Fútbol en el que exponía casi científicamente los pormenores de la operación futbolística para ganar la batalla de la Copa Mundial, a celebrar el año próximo en Inglaterra. Hemos llamado a esta planificación con el nombre de «operación» puesto que en realidad tiene todas las características de la misma.

Villalonga ha dicho siempre que él es el único responsable de los triunfos y los fracasos de la selección nacional, y como la baza que pretende es decisiva, ha elaborado esa operación de la manera más perfecta posible y estamos seguros que en su realización pondrá todo el tesón y el esfuerzo que ha demostrado en otras ocasiones anteriores.

CIRCUNSTANCIAS PARECIDAS A LAS DEL MUNDIAL

Por lo pronto, el próximo día 8 de diciembre, la selección española jugara contra la selección inglesa en el estadio Santiago Bernabeu. Este partido, aunque no puede considerarse como transcendental, sí presentará una magnífica oportunidad a la selección española para situarse en unas circunstancias parecidas a las que tendrá que afrontar dentro de siete meses en Londres.

A este respecto, el seleccionador nacional, nos ha explicado algunos pormenores:

—¿Qué innovaciones presentará usted en el partido contra Inglaterra, el día 8 de diciembre?

—Es un poco precipitado contestar a esa pregunta, puesto que faltando un par de semanas, no se puede saber lo que va a ocurrir en los próximos encuentros de Liga.

«EN EL PARTIDO CON LOS INGLESES PRESENTARE POCAS INNOVACIONES, YA QUE NO HAY TIEMPO PARA ELLAS».

—¿Realizará la selección española algunos entrenamientos previos?

—Prácticamente no tendrán tiempo para nada y el poco que les queda lo emplearán en trasladarse desde los distintos puntos de la Península hasta Madrid. El día anterior los reuniré a todos, con el fin de ultimar algunos detalles.

—¿Cómo ve el partido contra Inglaterra?

—Creo que será un partido de tanteo. Supongo que ellos vendrán con el ánimo de estudiar el estado de la selección española.

—¿Qué opina del actual fútbol inglés?

—En realidad, no puede decirse que haya sido muy bueno recientemente; de todos modos, los ingleses pueden ser unos rivales peligrosos.

LA «OPERACION VILLALONGA»

A continuación el seleccionador nacional, nos habló, aunque muy sucintamente, de su plan para llevar a la victoria a la selección nacional de los Campeonatos Mundiales del año que viene.

—¿En qué consistió su plan ante la Federación Española de Fútbol?

—En una preparación que tendrá principalmente dos fases, una hasta que se celebre el sorteo del día 7 de enero, durante la cual los jugadores seguirán perteneciendo a sus respectivos equipos y se llevarán a cabo los trámites necesarios para el futuro alojamiento en Londres de los seleccionados; la otra fase consistirá en la concentración de la selección en una ciudad española, que se señalará al efecto y en la que los seleccionados permanecerán 45 días, hasta la salida para Inglaterra. Durante este tiempo, se celebrarán encuentros entre equipos nacionales y extranjeros, en los que la selección podrá entrenarse debidamente.

—¿Cuántos jugadores integrarán la pre-selección?

—Según el reglamento de la FIFA, al principio se escogerán unos 40 jugadores, de los que solamente 22 de ellos, se concentrarán en Londres, diez días antes de que empiecen los campeonatos.

—¿Qué equipos considera usted que pueden ser los más peligrosos para la selección española?

—Creo que los de Brasil, Rusia, Hungría e Inglaterra.

MUCHOS PROBLEMAS QUE RESOLVER

Es indudable que la debida puesta en práctica de la «Operación Villalonga» a desarrollar en varios meses que faltan para el Campeonato del Mundo, tendrá que resolver varios problemas.

La incomodidad de los entrenamientos de los seleccionados, en la primera fase del plan, supondrá para los jugadores, un esfuerzo más grande de lo normal.

El día siete de enero, se celebrará en Londres el sorteo de los equipos que formarán los grupos de la competición mundial. Todavía es imposible prever las selecciones que entrarán en el grupo de España y quizá a la vista de este sorteo, Villalonga tendrá que cambiar por completo sus diversas etapas de los entrenamientos hasta la salida para Londres.

Además escoger 22 jugadores de los 40 que serán preseleccionados no va a ser tarea fácil. Siempre hay que contar con las indisposiciones, con las lesiones y con las dudas de última hora.

DIEGO LUIS HORTELANO
«EUROPA PRESS»

¡DAVID!
una manta como tantas
Pero... reina de las mantas

Apuestas Mutuas Deportivas

Cinco quinielistas tres veces millonarios

Los de 13 aciertos cobrarán 114.597 pesetas y los de 12, 6.874

Madrid, 30.—Resultado provisional del escrutinio de las Apuestas Deportivas, correspondiente a la XI jornada de Liga del día 28 pasado.

Columnas: 23.596.661.

Recaudación: 94.386.644 pesetas.

Cincuenta y cinco por ciento de premios: 51.912.654,20 pesetas.

Reparto de premios: 17.304.218 pesetas, a repartir entre cinco máximos acertantes de 14 aciertos, a pesetas, 3.460.843,60.

Igual cantidad a repartir entre 151 acertantes de trece aciertos, a pesetas, 114.597,40.

La misma cantidad, a repartir entre 2.517 de doce aciertos, a pesetas, 6.874,90.

Los boletos con 14 aciertos, a los que corresponden más de tres millones de pesetas, pertenecen a las Delegaciones de Madrid (dos), Lugo, Valencia y San Sebastián.—Alfil.

LAS DOS QUINIELAS DE 14 RESULTADOS EN MADRID

Madrid, 1 — Uno de los dos boletos de Madrid conteniendo catorce aciertos en la última jornada de las Apuestas Mutuas, pertenece a Antonio Ramil Sáez y a José Luis Monar Lopez, quienes se repartirán por mitad 3.460.843,60 pesetas al igual que por otra mitad rellenaron el boleto de seis columnas que les dio la suerte. El inspirado pronóstico fue de Antonio, que nació en Madrid hace 28 años; es casado, con un hijo y en espera de otro. José Luis también es casado y tiene dos hijos, natural de Santander, con 26 años de edad, reside en Madrid desde 1953. Ambos continuarán trabajando juntos y donde hasta ahora lo venían haciendo, según han manifestado.

El otro boleto acertado carece de señas de identificación, aparte del número sellado. Es un múltiple con una columna de 14 aciertos, nueve de 13 y treinta y cinco de 12, al que corresponden, provisionalmente, 4.73..841'70 pesetas.—Alfil.

¡Palencia y mantas DAVID!
Dos nombres con fama de «abrigo»

M.C.D.2022

LETRAS DE LUTO

A la avanzada edad de 83 años, y confortada con los Santos Sacramentos, ha entregado su alma a Dios, en Palencia, doña Macaria Puebla Salvador.

La finada, esposa y madre ejemplar, destacó por sus virtudes personales y bondadoso corazón, mereciendo generales respetos y aprecios.

Expresamos nuestro pésame a sus apenados hijos José, Octaviano y Efrén Ibáñez Puebla (industriales); hijos políticos, nietos, bisnietos, sobrinos y demas familia.

—Se cumple el primer aniversario del fallecimiento de doña Leocricia Nieto Rebollo, viuda de Rebollo.

Su recuerdo pervive en la memoria de los que supieron de los buenos sentimientos, trato sencillo y afable y nobles prendas personales que adornaron a la finada.

En esta triste fecha renovamos nuestro sentimiento a sus apenados hijos Honorio (industrial), Juliana, Carmen, Gregorio (industrial), Tomasa, Isidora y María del Pilar; hijos políticos, hermana, hermanos políticos, nietos, bisnietos, sobrinos y otros familiares.

DIARIO DE AVISOS

FARMACIAS DE GUARDIA. — Durante la semana están de guardia las siguientes farmacias

De don Alberto Torres Andrés (Mayor núm. 2).

De don Antonio de Fuentes Tapis (Mayor núm. 86).

De doña Soledad Gutiérrez Herrero (Avda. de Modesto Lafuente núm. 23).

REGISTRO CIVIL

NACIMIENTOS. — Juan Samper Doncel, de Juan y de María Margarita; Manuel Alonso y García, de Angel y de Isidora; María Mercedes Pascual y Abarquero, de Pablo y María Carmen; María Milagros Fernández y Díez, de Valentín y Cándida.

DEFUNCIONES. — Agustina Antolín Expósito, de 89 años, Marqués de Albaida, 18; Eva Calderón y Rojo, de 75 años, calle Aragón, 30; Gisleno Martínez y Gil, de 85 años, Héroes del Alcázar, 35; Macaria Puebla y Salvador, de 83 años, Casas del Hogar, 9.

CUPON PRO CIEGOS

En el sorteo celebrado el día 30 de noviembre ha resultado premiado con 500 pesetas el número 408, y con 50 pesetas todos los terminados en 08.

MINISTERIO DE TRABAJO

Instituto Nacional de Previsión

Delegación Provincial Palencia

TITULO DE EMPRESA MODELO DE SEGURIDAD SOCIAL

De conformidad con el artículo 3.º del Reglamento aprobado por la Comisión Permanente del Consejo de Administración del Instituto Nacional de Previsión, en sesión de 3 de Noviembre de 1960, se convoca concurso libre para concesión de título de «EMPRESA MODELO DE SEGURIDAD SOCIAL».

Podrán concurrir al mismo todas las empresas que radiquen en esta provincia y se consideren con méritos suficientes para aspirar a él, sea cual fuere el número de trabajadores que tengan a su servicio y las índoles de las actividades a que se dediquen, siendo requisito indispensable el exacto cumplimiento de las Disposiciones Legales sobre Seguridad Social.

Se consideran méritos para optar al galardón:

a) El establecimiento de mejoras voluntarias mediante las cuales se amplíen los beneficios concedidos por los Regímenes Obligatorios de Previsión Social.

b) La existencia y mantenimiento de Servicios Sociales en favor de los trabajadores y sus familias, con cargo a fondos de la empresa, al menos en una parte importante de su coste.

c) Cualquiera otra mejora o beneficio que hayan puesto en vigor las empresas con carácter voluntario, con o sin colaboración de Instituciones públicas o privadas y que hayan tenido por objeto contribuir a la Seguridad y al bienestar de sus trabajadores y familiares.

Las solicitudes, con la documentación que cada empresa concursante estime oportuno aportar, deberán tener entrada, en el Registro de esta Delegación Provincial del Instituto Nacional de Previsión, Valentín Calderón núm. 2, antes de las trece horas del día 8 de enero próximo.

La concesión de los correspondientes títulos de «Empresa Modelo de Seguridad Social», se harán por el Consejo de Administración del Instituto Nacional de Previsión, y su proclamación tendrá lugar en la Sesión Estatutaria que se celebre el día 27 de Febrero, con ocasión del Aniversario de la Ley Fundacional del Instituto.

Los títulos concedidos se entregarán en un acto público y solemne a las empresas, las cuales gozarán en tanto existan las circunstancias que determinaron su designación de las debidas consideraciones honoríficas en los actos que organice el Instituto, y podrán ser consultadas en aquellas cuestiones en que se estime de interés su cooperación.

Palencia, 1 de Diciembre de 1965.—EL DIRECTOR PROVINCIAL.

Dietario

Jueves 2 de Diciembre de 1965

SANTORAL. — Santos: Bibiana, virgen; Eusebio, presbítero; Marcelo, doctor; Hipólito, Máximo, León, María, Mariano, Aurelia, Seguro, Jenaro, Victorino, Adria, Paulino, Ponciano, Severo, mártires; Lupo, Cromacio, obispos. (Misa: De Santa Bibiana. Color: Rojo).

Sale el sol a las 7'20 horas y se pone a las 16'49 horas. Sale la luna a las 13'42 horas y se pone a las 0'25 horas. Luna llena el día 8.

REFRAN: Monte y río démelos Dios por vecinos.

EL TIEMPO EN PALENCIA

Barómetro: A las 18 de ayer, 703'3. A las 8 de hoy, 704'2. — Temperaturas: Máxima de ayer, 8'0. Mínima de hoy, 3'8. — Dirección del viento: A las 18 de ayer, W. A las 8 de hoy, W. — Humedad relativa media, 79 por 100.

OLEOS, LITOGRAFIAS, CUADROS PARA DECORACION, EN I. G. DIARIO-DIA

EFEMERIDES. — 1615: Muere en León el obispo de León don Alonso González, nacido en Villadiezma. — 1515: Muere Gonzalo de Córdoba.— 1547: Muere Hernán Cortés. — 1558: Batalla de Arauco (Chile). — 1804: Coronación de Napoleón I. — 1805: Batalla de Austerlitz. — 1848: Francisco José es nombrado emperador de Austria. — 1851: Golpe de Estado del futuro Napoleón III. — 1923: Muere el compositor español Tomás Bretón.

VIDA RELIGIOSA

ADORACION NOCTURNA ESPAÑOLA

Sección de Palencia

La noche del 2 al 3 del presente mes de diciembre, celebrará en la iglesia de San Francisco su Vigilia mensual ordinaria, el Turno Primero de esta Sección.

La Misa comenzará a las cuatro y cuarto de la mañana, a cuya hora estarán abiertas las puertas de la iglesia.

La vida en la Región

El día 12 de Diciembre homenaje a la Bandera del Regimiento de Infantería de León

Se inaugura en Santander la exposición fotográfica "Conozca usted su provincia"

AVILA

250 EXCOMBATIENTES DE LA COMARCA DE ARENAS DE SAN PEDRO, RECIBIERON LA MEDALLA DE LA PAZ. — El pasado domingo se celebró en Arenas de San Pedro una gran concentración de excombatiente a la que asistieron casi un millar de la ciudad arenense y localidades de la comarca.

En este acto se entregaron las Medallas de la Paz a 250 excombatientes de la citada comarca.

LEON

ACTOS DE HOMENAJE A LA BANDERA. — El día 12 del presente mes de diciembre, se celebrará en León un homenaje a la Bandera del Regimiento de Infantería de Burgos, de guarnición hasta ahora en esta capital, y que, en virtud de la nueva organización del Ejército, ha quedado suprimido.

Se trabaja activamente por parte de la Comisión correspondiente, para lograr la máxima brillantez en los actos a celebrarse con este motivo, esperándose asistan a los mismos numerosos leoneses que sirvieron en dicho Regimiento, tanto de la capital como de la provincia, o radicados actualmente en otras provincias españolas, así como los que, sin serlo, fueron soldados del citado Regimiento.

SANTANDER

SE INAUGURA LA EXPOSICION FOTOGRAFICA «CONOZCA USTED SU PROVINCIA». — Recientemente se ha inaugurado, en la Caja de Ahorros de esta capital, la exposición fotográfica «Conozca usted su provincia», organizada por la Comisión Provincial de Información y Turismo, a través de la Delegación Provincial y con la colaboración de la Sociedad Fotográfica Montañesa.

Se muestran ciento cuarenta fotografías en blanco y negro, que comprenden una variada paisajística de la provincia, en la que se reflejan interesantes aspectos monumentales, artísticos, paisajísticos, costumbristas, etc.

50.500 PESETAS POR UNA VACA MONTAÑESA. — En Queveda, pueblo cercano a Torrelavega, ha sido vendida una vaca de cinco años y medio, por 50.500 pesetas.

La res era propiedad de Eusebio Lavín Crespo, y ha sido adquirida por los hermanos Agapito y Cándido González.

El magnífico ejemplar viene dando 35 litros diarios de leche. Va a tener una cría, por la que se ofrecen ya al nuevo dueño 10.000 pesetas, si es hembra, ya que si es jato no lo venderán por nada.

VALLADOLID

CERTAMEN PROVINCIAL DE ARTE FLAMENCO. — Ha comenzado en esta capital, en el «Hogar de la Falange», las actuaciones de la fase regional del certamen provincial de «Arte Flamenco», organizado por la Junta Provincial de Educación, Turismo y Educación Popular.

El próximo sábado será la segunda actuación, interviniendo participantes de las provincias de Palencia, Zamora y Salamanca.

De cada una de éstas saldrán dos finalistas de las respectivas especialidades, que, junto con los clasificados por Valladolid, intervendrán en la fase final a celebrarse en Medina del Campo durante el mes de enero.

INAUGURACION DEL CURSO EN EL ATENEO DE VALLADOLID.— El Ateneo de Valladolid ha inaugurado solemnemente el curso académico.

El acto fue presidido por diversas autoridades locales, y presidentes del Ateneo y de la Asociación de la Prensa.

Pronunció una conferencia sobre «El ensayo contemporáneo», el catedrático de Literatura de la Universidad de Valladolid don José Luis Varela, a quien presentó el presidente del Ateneo señor Caudau.

SUCESOS LOCALES

MOTO ROBADA. — Junto a una acera, en la calle de Lope de Vega, César Tejedor Tejedor, vecino de Torquemada, había dejado aparcada su moto, una «Montesa» P-4.122, que le habían robado cuando acudió a recogerla. Valora la moto, al formular la correspondiente denuncia en la Comisaría, en doce mil pesetas.

CARTELERA

TEATRO PRINCIPAL

HOY

Sesión continua 5 tarde

¡¡Gran programa doble!!

«MUNDO DE NOCHE»

(Pases: 5, 8, 10'30 noche)

y

«UN MONO EN INVIERNO»

(Pase: 6'30)

(Mayores 18 años)

SABADO:

¡Gran acontecimiento! Presentación del ganador del Disco de Oro 1965: LUIS LUCENA

Con su gran espectáculo «EUROPA SHOW»

Unico día

TEATRO ORTEGA

Función de 5 a 10

Mayores de 18 años

"CUANDO CALIENTA EL SOL"

Por Antonio Prieto

"CAÑONES EN BATASI"

Jack Hawkins

Simpático y ameno programa doble

PROYECCIONES

De 3'30 a 10

Mayores de 16 años

«EMPEZO CON UN BESO»

Glenn Ford Debbie Reynols

«OPERACION CROSSBOW»

Sofía Loren

Extraordinario programa en color

CASTILLA

3'30 a 10

Todos los públicos

"PEPE CONDE"

«LOS TESOROS DE CATHAY»

Roger Moore (El Santo)

Estupendo programa doble

CINE REY DON SANCHO

5 — 7'45 Y 10'30

UN ESTRENO SENSACIONAL:

"SUSPENSE"

Deborah Kerr

¡Sobrecogedora! ¡Los amigos de las grandes emociones, están de enhorabuena! ¡Intriga de vivo interés!

(Mayores de 18 años)

CINE AVENIDA

Continua desde las 5

PROGRAMA MONSTRUO:

"LA MANO IZQUIERDA DE DIOS"

Humphrey Bogart

Gene Tierney

(Pases. 5 y 8'30)

e

«INVITACION A UN PISTOLERO»

Yul Brynner

(Pases: 6'45 y 10'15)

(Mayores de 16 años)

CALIFICACION MORAL:

«Mundo de noche» (3); «Un mono en invierno» (3); «Suspense» (3R); «La mano izquierda de Dios» (3); «Invitación a un pistolero» (3); «Cuando calienta el sol» (3); «Cañones en Batari» (3); «Empezó con un beso» (5); «Operación Crossbow» (2); «Pepe Conde» (5); «Los tesoros de Cathay» (5).

BOLSA Y FINANZAS

Cotizaciones de los mercados de valores e impresiones de la jornada facilitadas por el BANCO DE BILBAO y la AGENCIA CIFRA

Correspondiente al día 1 de diciembre de 1965

BOLSA DE MADRID

Madrid, 1.—En la sesión de hoy hubo más animación ante las ampliaciones de capital que dieron comienzo. La nota más destacada fue para Iberdurero que alcanzó después de su alza de ayer una importante revalorización. Bancos encalmados. Al cierre, los comentarios se centraban en torno a la subida de Iberduero.

De un total de 118 valores contratados en renta variable, 22 suben, 32 bajan y 64 repiten su cambio anterior.

Indice general: 105,47 contra 105,26.—Cifra.

BANCOS: Exterior, 505.—Español de Crédito, 1.049.—Popular Español, 878.

ELECTRICAS: E. Viesgo, 217. — E. Leonesas, 127.—R. Zaragoza, 162.—Fecsa de 5.000, 276.—Fenosa, 279. — Hidro-Española, 340,5. — Iberduero, ordinarias, 471,5.—Nansa, 120.—Sevillana, 216,25.—Madrileña, 239,5.

ALIMENTACION: El Aguila 370.—Azucarera, 122,5.

CONSTRUCTORAS: Hidrocivil, 58. —Dragados, 330.—Encinar, 92.

INMOBILIARIAS: I. Metropolitana, 208.—I. Urbis, 115.—U. Metropolitana, 1.480.

MINERAS: Duro Felguera, 62. — Ponferrada, 500.

MONOPOLIOS: Campsa, 188,5. — Tabacalera, 195.

QUIMICAS: E. I. Aragonesas, 130. —Explosivos, 152.—Hidro-Nitro, 71,5. —Española Petróleos, 455.—Resinera, 190.

SIDEROMETALURGICAS: Seat, 130. — Auxiliar Ferrocarriles, 93. — Santa Bárbara, 60.—Santa Ana, 115.

TELEFONICA Y RADIO: Telefónica, 152.

TEXTILES: Fefasa, 93. —Sniace, 210.

TRANSPORTES: M. Madrid, 180.

DERECHOS DE SUSCRIPCION: Energía, 8.—Telefónica, 40,25.—Petróleos, 173.

BOLSA DE BILBAO

Bilbao, 1.—En medio de una extraordinaria animación y con muchísimo público en el parquet, atraído por las ampliaciones de Telefónica, Petróleos y Cementos Lemona, ha transcurrido la sesión de hoy en la Bolsa de Bilbao. Tal como se esperaba, los derechos han cotizado por debajo de su valor teórico.

Nuevamente ha sido el corro bancario el más favorecido. Banesto sube diez enteros y al cierre las posiciones se mantenían equilibradas.—Cifra.

BANCOS: Bilbao, 1.248.—Vizcaya, 1.033.—Bininbao, 910.

TRANSPORTES: Suburbanos, 120.

ELECTRICAS: Viesgo, 219.—R. Zaragoza, 163,5.—Hidro-Española, 342,5. —Iberduero, ordinarias, 468.—Madrileña, 137.

NAVIERAS: Aznar, 80.—Bilbaína, 140.

QUIMICAS: Nitratos Castilla, 105. —Papelera Española, 184.—D. Unquinesa, 137.

SIDEROMETALURGICAS: Altos Hornos, 82.—B. Wilcox, 117.—Basconia, 167.—Euskalduna, 110.

VARIAS: Telefónica, 153.

BOLSA DE BARCELONA

Barcelona, 1.—Comenzó el mes en Bolsa con una sesión de menos negocio que días anteriores, más flojedad en los cambios y expectación ante los acontecimientos bursátiles. Ello fue debido principalmente al corte de cupones y a las ampliaciones ya anunciadas. En cupones se ha distinguido la Telefónica, pues en una sola sesión se vendieron más de veinte mil cupones. En las acciones hubo flojedad en la mayoría de los valores y el volumen de operaciones no fue cuantioso.

En los otros corros también se notó la flojedad. Las órdenes cursadas fueron en menor cantidad que días pasados.—Cifra.

Aguas de Barcelona, 276.—Asfaltos Asland, 255.—Cros, 222.—Metalúrgica del Ebro, 175.—Carburos Metálicos, [illegible].—Petróleos, 451.—Motor Ibérica, [illegible].—Tabacos Filipinas, 344.

BANCO DE BILBAO

Banca—Operaciones de Bolsa—Pago de negociables de trigo

Mayor Pral., 79 — PALENCIA

BANCO DE SANTANDER
Fundado en 1857
Caja de Ahorros
Banca - Cambio - Bolsa
Mayor Pral., 21 PALENCIA

BANCO CASTELLANO
Fundado en 1900
Toda clase de operaciones de Banca - Pagos S. N. Trigo
Don Sancho, 3 Telfs. 2086 y 2735

REPRESENTANTE CALOR NEGRO

Nueva marca calor negro, necesita nombrar representante para esta provincia. Escribir al número 5.117 CID, S. A. Elcano, 14
BILBAO

Recuerdos viejos

HACE CINCUENTA AÑOS

NOTICIAS DEL DIA 2 DE DICIEMBRE DE 1915

PUBLICACION. — El ayudante del Servicio Agronómico, agregado a la Granja Agrícola de esta capital, don Gregorio Matallana Revuelta, acaba de publicar una interesante obra acerca de «La oveja churra» de Tierra de Campos.

Al frente de la obra aparece un prólogo del ingeniero director don José Cascón.

FALLECIMIENTO. — A primeras horas de la tarde del día 25, falleció en Palencia el portero mayor del Ayuntamiento, don Modesto Martínez, quien llevaba más de cuarenta años al servicio de la Corporación.

INSPECTOR DE PRIMERA ENSEÑANZA.—Ha tomado posesión de su cargo el nuevo inspector de Primera Enseñanza de Palencia, don Carlos Calamita, hijo del director propietario del periódico «Heraldo de Zamora».

AYUNTAMIENTO. — Ha celebrado sesión el Ayuntamiento, bajo la presidencia del alcalde don Hermenegildo Gandarillas y asistencia de los concejales, señores Quiroga, Franco, Medina y Cabeza.

La Corporación quedó enterada de una comunicación de la Dirección General de Obras Públicas, relativa a la aprobación e información pública del proyecto de acequia de Palencia derivada del Canal de Castilla, para el riego de terrenos en esta ciudad y varios términos municipales.

—En vista de otra comunicación del Ilustrísimo Sr. Dr. Barberá, Obispo de la Diócesis, con la que acompaña terna para el nombramiento de consejero de la Caja de Ahorros y Monte de Piedad, para cubrir la vacante de don Nicolás Pelaz, se acordó nombrar al que figuraba en segundo lugar, don Zenón Moreno, que es el que ha sucedido a aquél en la parroquia de Nuestra Señora de la Calle.

CUARTEL DE CABALLERIA.—El alcalde de la ciudad, Sr. Gandarillas, dió cuenta en dicha sesión de la visita que le ha hecho recientemente el capitán general de la región militar, señor Alfau. En esta visita, dicho capitán general le expuso la necesidad de contar con terrenos adecuados para que el ramo de Guerra llevase a cabo la construcción proyectada del nuevo Cuartel de Caballería en Palencia, habiéndole agradado, entre los ofrecidos por el alcalde de esta capital, los que ocupa el actual campo de instrucción.

La Corporación Municipal, conocido este informe, acordó hacer las gestiones oportunas para la adquisición de dicho terreno, previa autorización del ministro de la Gobernación y ofrecérselos después al ramo de Guerra, con el objeto pretendido.

UN AHOGADO. — Al intentar pasar el río Carrión, en una barca, por el término conocido por Huertas del Pombo, los obreros Arturo Rojo Sanz, de 27 años y Santiago Malanda, de 15, que trabajaban en la casa de don Félix Primo, volcó la embarcación, siendo arrastrado por las aguas Arturo, quien pereció ahogado.

Santiago pudo asirse desesperadamente a la barca volcada, permaneciendo durante más de una hora luchando con la corriente, hasta que pudo agarrarse a una maroma que le arrojaron unos obreros que presenciaron el suceso desde la orilla, salvándose.

EL CUARTEL DE CABALLERIA.—La construcción del nuevo cuartel de Caballería va a ser un hecho inminente, pues por los organismos interesados se están haciendo rápidamente todas las gestiones del caso, para que las obras comiencen cuanto antes.

Tras el acuerdo municipal de cesión de terrenos, esta mañana llegó a Palencia el comandante general de ingenieros de la VI Región, al objeto de ver los terrenos ofrecidos por el Ayuntamiento.

Le recibió en la estación, el alcalde de la ciudad don Hermenegildo Gandarillas, quien le acompañó en su visita, visitándose los solares donde dicho cuartel puede levantarse.

Dicho comandante general de ingenieros eligió los del actual campo de instrucción, por reconocerles como más adecuados por su espacio, salubridad y emplazamiento, para la nueva construcción.

Dicha personalidad militar salió hacia Madrid, a fin de entregar rápidamente el informe pertinente que llevará mañana a la Corte personalmente el general Alfau.

TRASLADO. — Ha sido destinado a prestar sus servicios a La Coruña, el oficial del Cuerpo de Correos de Palencia, don Antonio Magide, pasando a sustituirle en la central de nuestra ciudad el oficial de la misma, don Luis Martín Mateos.

SUSCRIPCION. — Ha quedado abierta en las escuelas de esta ciudad, tanto de niños como de niñas, una suscripción de diez céntimos únicamente por escolar, para la estatua de Cervantes.

DE LA GUERRA. — En el castillo de Schonbrudn, del emperador de Austria-Hungría, Francisco José, situado en Viena, ha sido recibido el kaiser de Alemania Guillermo II.

Los dos emperadores no se habían visto desde antes de la declaración de la guerra europea.

La entrevista de ambos fue sumamente cordial.

Con motivo de la estancia del kaiser en Viena, se han producido en dicha ciudad manifestaciones de entusiasmo, en las que son aclamados los dos soberanos de Austria-Hungría y Alemania y los ejércitos de ambas naciones.

anuncios por palabras

Alquileres

SE ALQUILA local comercial. Ramírez, 3.

SE ALQUILA amplio local, también oficina. Avda. Santander, 32.

ALQUILO local 240 m2, en calle Estrada, 32.

Automóviles

ALQUILER sin chofer Seat 600 D, 800 y Seat lujo 1.500. Ultimos modelos. Autos Espino. Avenida Cuba, 2. Teléfonos 1784-3631.

AUTO Escuela Carmelo. Rapidísimamente, cualquier clase carnet conducir. Martínez Azcoitia, 3. (Junto Banco Santander).

AGENCIA España, Academia conductores, enseña mejor, aprueba antes. Frente al Hotel Jorge Manrique. Teléfono 2258.

SE VENDEN dos camiones marca Reo 2,5 y 4 toneladas. Informes, Ecodomato Empresa Nacional Santa Bárbara de Industrias Militares, S. A. (Fábrica de Armas de Palencia), de 10 a 13 horas.

SR. IGLESIAS dispone para venta toda clase automóviles y furgonetas, toda prueba, precios baratísimos, Seat 1.400 desde 25.000 pesetas. Iglesias le vende el automóvil que necesiten, se le pagan en cómodos plazos que deseen. Iglesias. General Mola, 62. Teléfono 4097.

SE VENDE camión Ford, con motor Perquins, caja de chapa y volquete. Razón, en Grupo de la Construcción, número 4. Palencia.

Compras

COMPRARIA piano bueno, seminuevo. Teléfono 3855.

COMPRO cebada de todas clases, Cereales Leandro. Avda. Valladolid, 20. Palencia.

Enseñanzas

CLASES de inglés. Comunique con teléfono 3731.

Fincas

EXCLUSIVAS Peláez, vende pisos en construcción de cuatro habitaciones, más servicios. Avda. Santander.

EXCLUSIVAS Peláez. Gran relación de fincas en toda la provincia.

EXCLUSIVAS Peláez. Pisos muy céntricos, llave en mano, servicios centrales.

Ganados y aves

GALLINAS y pollos para carne, compro. Granja Santa Isabel. Avenida Valladolid, 17. Teléfono 3338.

POLLITOS Hubard, máxima conversión, menos pienso, pedidos, Comercial Avícola, calle Martínez-Baladrón.

POLLOS sacrificados diariamente, precios inigualables. Servimos pueblos. Granja Santa Isabel. Teléfono 3338.

VENDO treinta ovejas jóvenes. Ladislao Palacios. La Puebla de Valdavia.

VENDO novilla abocada a parir. Autillo de Campos. Alberto Asensio.

VENDO tres chotos y tres terneros. José María Cuervo. Villaviudas.

SE VENDEN 50 ovejas parlendo. Pascual Torres. Cisneros.

VENDO cerdos 30 kilos. Félix Ramos. Amusco.

VENDO 34 ovejas nuevas, 20 cumplen diciembre. Victoriano Cuesta. Villanueva del Rebollar.

VENDO 25 ovejas, 2 novillas cubiertas, una con leche. Cardeñosa. Antonio Garrido.

SE VENDEN cerdos 30 kilos. Florencio Marín. Fuente La Salud. Palencia.

VENDO 50 ovejas. Nogal de las Huertas. Victorino.

Hospedajes

ALQUILO habitación derecho a cocina y admito pupilos. Bar Villar.

SE ALQUILA habitación a señoritas con o sin cocina, junto a Academia de Corte. Informes, Angel Maté. Palacio de la Moda.

Maquinaria y Reparaciones

SEMBRADORAS de cereales marcas Lamusa, Ovlac y Jolpa de trabajo garantizado, con ruedas metálicas de goma, desde 11 chorros en adelante. Cultivadores trilladeras, gradas de ballestas y de púas. Almacenes maquinaria Ortega y Ortiz de Zárate.

ABONADORAS, sembradoras, cultivadores, gradas, arados, husillos, motores, motobombas, mangueras, correas, poleas, cojinetes, recambios Almacenes Pinacho.

NEUMATICOS, correas de ventilador, correas trapezoidales. Navamuel. Casado del Alisal, E. Teléfono 1937.

Trabajo

CHICA para Bilbao de 25 a 35 años, para cuidar 3 niños, buen sueldo, sepa atender niños. Escriban, Vda. de Elósegui. Gran Vía, 42-2.º, izquierda. Bilbao.

CHICA fija, se necesita en General Franco, 13, primero.

NECESITO oficial mecánico, bien retribuido. Casado del Alisal, 49 (taller).

ASISTENTA, se necesita. Cardenal Almaraz, 9.

SE NECESITA sirvienta, buen sueldo. Calle D. Sancho, 7, primero.

SE NECESITA oficial de sastrería y oficial de plancha. Liquete. Don Sancho, 8. Palencia.

SE NECESITA sirvienta. Mancornador, 8, primero, derecha.

NECESITO obrero agrícola, con vivienda en finca próxima capital. Informes, Ortiz. General Mola, 57.

SE NECESITA viajante maquinaria agrícola. Escriban con referencias a la Oficina de Colocación. Oferta 1.260.

NECESITO sirvienta o asistenta. Mayor, 140, segundo.

SE NECESITA chico sepa mostrador. Bar Restaurante Carlos.

CHICA para Madrid, se necesita, preferible sabiendo cocina. Informes, Avenida José Antonio, 18, primero, izquierda.

NECESITO oficial barbero o arriendo el negocio por no poderlo atender. Tratar, Gabino. Mataporquera (Santander).

SE NECESITA asistenta. Alfonso X El Sabio, 3, segundo, A.

PORTERO, necesito para casa nueva. Buena retribución, casa, luz y agua. Mancornador, 8. Sr. González. Palencia.

CHICA, se necesita. José Antonio, 2, tercero, derecha.

SE NECESITA chico 16 a 18 años. El Trust del Mueble.

SE OFRECE tractorista en Palacios del Alcor. Esteban Tejido.

SE NECESITA cocinera. Plaza San Lázaro, núm. 1, cuarto.

TRASPASO negocio, local comercial amplio. Informes, Mayor, 147.

Varios

VISITE el Trust del Mueble, para ajuar de elegancia mobiliar. Muro 2 (detrás del Gobierno Civil). Palencia.

VENDO alfalfa empacada y sin empacar y carro varas ruedas goma. Abundio Calvo. Astudillo.

VENDO 6.000 metros de raíles derechos para construcción, 40.000 tejas planas, 1.000 curvas, 200 puertas y ventanas, mitad precio su valor. Informes, Casas de Tarazona, letra A, primero, D. Señor Villanueva.

SE VENDEN 30 toneladas remolacha, semiazucarera y 5 jatas de raza. Perales. Fabián.

VENDO galgos y palomas. Bar Moreno.

Vehículos

TRACTOR, véndese o arrendamos, para agricultura o industria. Razón, teléfono 3244.

Ventas

CEMENTOS calidad y precios. **"Jala", S. A. Teléfonos 2062, 3458, 1519.**

PUERTAS, ventanas, precios económicos. Hernando, R. Argentina, [illegible]

PARA BODAS, alianzas, pulseras, sortijas, pendientes, medallas en oro de ley y relojes señora y caballero. Vaquero.

VENDO futbolines a 1.000 pesetas. Plaza Francisco Franco. Estanco. Palencia.

VENDO remolacha forrajera. Melecio Villalba. Calzada de los Molinos.

VENDO remolacha forrajera en Villanueva del Río. Macario Carrancio.

TRANSPORTISTAS: Toldos fibra Poliéster, menos peso, más resistencia, entrega rápida, consulte precios. Antonio Rodríguez. Guarnicionería frente Hotel Jorge Manrique.

GANADEROS. Pulpa nueva de remolacha, de 100 sacos en adelante, precios especiales para la mejor calidad, procedente de Monzón de Campos, en almacenes de Benigno Martín.

GALERIAS Comerciales Alfonso Serra. Primera casa en fiambres, embutidos y jamones; los precios más bajos.

GALERIAS Comerciales Alfonso Serra. Los mejores hígados, callos, lengua y talentos.

GALERIAS Comerciales Alfonso Serra. Los pollos sacrificados diariamente, gallinas troceadas, huevos fresquísimos y baratos.

GALERIAS Comerciales Alfonso Serra. Carne de ternera blanca, primera, 130; ternera grande, primera, a 120; novillo, primera, 110; para matanzas, los precios más afinados de Palencia.

SE VENDE el acreditado café bar Sinagoga de Amusco. Tratar, en el mismo, Francisco González.

PATATAS superiores, vendo. Finca "El Puntal". Villalba Alcores.

VENDESE armario y mesa de cocina. Santa María de la Cabeza, 30.

¡SERVIDORA DOMESTICA! Solamente los jueves, pero de una manera intensiva se dan las clases en el curso de Formación Profesional que para tí organiza la S. Femenina de F. E. T.

M.C.D.2022

REPORTAJES "DIARIO-DIA"

Un año para escribir un libro

Acaban de recibir la pensión March de sesenta mil pesetas cada uno

Cinco escritores de hoy, cinco obras pendientes: CONCHA CASTROVIEJO, RAFAEL MORALES, MODESTO HIGUERAS, JORGE C. TRULOCK y JOSE MARIA SANJUAN

Por Juan RODRIGUEZ RUIZ

Tres millones y medio de pesetas había destinado la Fundación «Juan March» para pensionar en el año 1965 a los españoles que, con reconocida vocación y aptitud, se dedican a la labor literaria y artística.

El Jurado, nombrado al efecto, acaba de conceder estas pensiones, correspondientes a literatura: 25 escritores españoles recibirán 60.000 pesetas cada uno para poder escribir un libro.

¿QUE ESCRIBIRIA USTED?

Esta es la pregunta que hemos hecho a cinco de los galardonados con la pensión de Literatura, cinco nombres que ya han aportado a nuestras letras su talento y su inquietud en forma de libros. Están satisfechos y dispuestos a poner manos a la obra. Ninguno tiene escrito aún el libro y cada uno de ellos tiene ante sí un año para entregarlo, sin dejar sus habituales trabajos.

CONCHA CASTROVIEJO: LITERATURA INFANTIL

Concha Castroviejo es gallega. Ejerce el periodismo y es posible que la volátil memoria de los niños pueda recordarla porque ya ha publicado más de un libro dedicado a la infancia. Su trabajo habitual es el periodismo y en la redacción de un diario madrileño la hemos encontrado. Entre cuartilla y cuartilla ha contestado a nuestras preguntas.

—¿Para qué trabajo concreto pidió la pensión?

—Para un libro de literatura infantil.

—¿Tema?

—Todavía muy vago: unos días de verano de una niña. No es novela ni cuento. Tan sólo narración; páginas para niños.

—¿Intención pedagógica?

—No. Aunque todos los libros para niños la llevan conmigo, pero no la pretende especialmente.

Concha Castroviejo es una mujer menuda, nerviosa, introspectiva. No contesta con rapidez porque quiere saber bien lo que dice.

—¿Otros libros infantiles?

—El primer premio Doncel: «El jardín de las siete puertas», era un conjunto de cuentos y narraciones. Luego se editaron en separata, «Los piratas de la Terrible» y «El sopilote presumido».

Tiene, además, dos libros en marcha: una novela y un libro un tanto misterioso, muy de su tierra.

—Es una historia de una capitana de bandidos llamada Pepa la Loba. Una mujer que ya antes de morir era leyenda. Es totalmente imposible seguir su rastro. Pero oí hablar de ella a los aldeanos. Vivió a finales del siglo XIX y primeros del XX.

—¿Qué le parece la literatura infantil actual?

—Diga usted que por el interés que se le presta podría asegurarse que está en resurgimiento.

Las linotipias siguen tragándose cuartillas. Ella tiene que seguir escribiendo sus artículos y la crítica literaria.

De izquierda a derecha, cuatro de los escritores que han recibido la Pensión March. Concha Castroviejo, Jorge Cela Trulock. Modesto Higueras y José María San Juan.—(Foto EUROPA PRESS)

RAFAEL MORALES: POESIA DE NEOHUMANISMO CRISTIANO

Rafael Morales es otro hombre consagrado. Premio Nacional de Literatura en 1954 por su obra «Canción sobre el asfalto» y autor de más de media docena de libros de poesía. Le han concedido la pensión para un libro de poemas.

—Se trata de un poema extenso que formará todo el libro y que vendrá a ser la continuación del último que he publicado «La máscara y los dientes». A éste le seguirá quizá otro tercero y vendrá a ser algo así como una Comedia Humana.

—¿Tema del poema?

—Es una conciencia épico-social de la vida moderna. Quiero encerrar en él una concepción del neohumanismo cristiano. Y, claro está, como el hombre no suele vivir demasiado cristianamente, incluirá una serie de censuras.

—¿Cuánto piensa que tardará en escribirlo?

—Tengo un año y pienso que me faltará tiempo.

—¿Cree en la inspiración o en el trabajo?

—En una mezcla. No estamos en el tiempo romántico en el que se esperaba la inspiración para ponerse a bordar el poema. Pero hay que creer en ella y escribir, trabajar.

Rafael Morales ha sido de los poetas que ha logrado popularizar la poesía moderna. Ahí está su libro «Poemas del toro» con más de 11.000 ejemplares y ediciones en varios países.

—¿Algo entre manos?

—Ahora nada: trabajo en la Enciclopedia de la Cultura Española, hago crítica de libros en la prensa y preparo ese poema.

MODESTO HIGUERAS: RECIBIO LA BATUTA DE GARCIA LORCA

Modesto Higueras es licenciado en Derecho. Tiene tres años de Medicina y dos en Filosofía. Se siente muy universitario. Fundó el T. E. U., organizó los teatros juveniles y ha dirigido durante mucho tiempo teatros de cámara. También pasó una larga temporada en la República Dominicana organizando los teatros de ensayo.

—Actualmente soy director del Teatro Nacional de Cámara y desde hace mucho tiempo he acariciado la idea de escribir la historia última de los teatros de ensayo, materia que se quedó interrumpida con Martínez Sierra en 1930. Con la pensión March pienso escribir esa historia desde 1931 hasta 1965. Una historia importante donde se han introducido muchas novedades en el teatro: desde el lenguaje más real sin los viejos parlamentos hasta quitar las bambalinas, simplificar los decorados, etc.

—¿Cómo empezó usted su vida en el teatro?

—Con García Lorca en 1931. Cuando fundó la Barraca yo figuré como primer actor. Pese a que la gente dice que lo hago bien como intérprete, he preferido dirigir. En 1935 García Lorca me cedió la batuta para dirigir «El Caballero de Olmedo».

—¿Sus éxitos?

—Estoy contento de muchas cosas, pero recuerdo con especial cariño por las dificultades que implicaba su montaje, con «Camino real» de Tennesse Williams. También he puesto «El auto de la compadecida» y actualmente está en cartel con éxito «Las monedas de Heliogábalo», que creo es una aportación al teatro contemporáneo.

Modesto profesor, Higueras es, además, por oposición, de la Escuela Oficial de Cinematografía en la asignatura de Interpretación. Casi tenemos que dejar la conversación en el aire porque se marcha inmediatamente a Lisboa.

JORGE C. TRULOCK: UN PROFESOR DE DIBUJO

Es hermano de Camilo José Cela. El ha preferido simplificar su apellido en la C. Para no valerse de nadie en sus pasos literarios. Creo yo. Dirige actualmente la colección de Novela Popular de la Editorial Alfaguara. Es joven, pero ya ha escrito numerosos cuentos y tres novelas.

—¿Cuáles son?

—La primera «Las horas», pero se publicó antes «Blanquito, peón de brega». La última «Trayecto Circo-Matadero», una novela de los bajos fondos de una ciudad. Muchos dicen que es Madrid, pero yo no la localizo aquí exactamente.

—¿Qué va a escribir con la pensión March?

—Una novela, naturalmente. Se trata de las vicisitudes de un profesor de dibujo.

—¿Por qué precisamente de dibujo?

—Es una historia auténtica que ha ocurrido en un colegio caro de Madrid: las torturas que le hicieron pasar los alumnos a un profesor de dibujo con la maldad tan fina de los niños, que les perdona únicamente porque son niños.

Jorge C. Trulock fuma en pipa. Habla con sosiego y asegura que escribir para él es un tormento. Escribe muy despacio, pero de eso se vale para pensar muy bien sus obras.

—¿Cuanto tardará en escribir la novela?

—Creo que me llevará más de ocho meses. Yo soy así.

Tiene un gran parecido con su hermano, pero en versión de menos años.

—¿Ha influído su hermano en que usted escribiera?

—Pues no lo sé. Pero desde luego el seguir escribiendo ha sido porque sí.

JOSE MARIA SANJUAN: EL MAS JOVEN

Fue premio Sésamo de Novela Corta con «Solos para jugar». Su actividad literaria arranca del periodismo, que ejerce. Es el más joven de los premiados, pero ya presenta una obra literaria sólida.

—Voy a escribir un libro de relatos de tema taurino, «La gran tarde». Siempre a través del periodismo busco lo que tiene categoría humana y el tema taurino la tiene. Pero no es que sea un escritor de toros. Me interesan los problemas sicológicos del hombre.

—¿Novelas escritas?

—«Solos para jugar» la primera en la que encerraba el tema del ideal; ahora acaba de aparecer «El último verano» sobre la soledad del hombre. Acabo de escribir un ensayo sobre Hemingway y muy pronto se publicará otro libro sobre los Sanfermines.

José María Sanjuán escribe además artículos, cuentos y reportajes. Su preocupación es que no se le encasille como escritor y por eso ahora va a escribir, además del libro sobre tema taurino, otro sobre la postguerra española.

—Creo que es un libro que nos corresponde escribir a nosotros.

Estos fueron cinco, de entre los 25 que alcanzaron la pensión de 60.000 pesetas para escribir su libro.

Noticias de Madrid

Nueva división en 12 distritos y 128 barrios
Concurso para cinco líneas de microbuses
Otro concurso para estacionamientos rotativos

MADRID.—(Crónica de ARGOS, especial para este periódico).

En el último pleno municipal se trataron asuntos importantes, como los de recuperación de la Dehesa de la Arganzuela, para convertirla en parque público y la demolición de los mercados del Carmen y San Alfonso para recuperar también las plazas del mismo nombre, de cuyas cuestiones ya hemos informado en una crónica anterior.

El Ayuntamiento en pleno se ocupó también de otros temas de interés y que merecen ser reseñados, tales como la propuesta de nueva división de la capital en distritos y los concursos para líneas de microbuses y para estacionamientos mecánicos giratorios de automóviles.

La ponencia del concejal señor del Valle Alonso, que en principio fue aprobada y pasó a estudio de la Comisión del Gobierno, señala que la actual división administrativa de Madrid, del año 1954 fue consecuencia de una mera yustaposición geográfica, sin tener en cuenta las transformaciones sociales, culturales y psicológicas de la absorción de los pueblos limítrofes de carácter rural o suburbano, de donde resulta un desequilibrio tanto entre los distritos como entre los barrios.

De acuerdo con los criterios de carácter histórico, o sociourbanístico, topográfico, sociocultural y político-administrativo, la ponencia limita a doce el número de distritos y los configura de modo que haya una sola clase de circunscripciones tanto a efectos municipales como judiciales, pastorales, electorales, administrativos, etc.; a fin de evitar el desorden y confusión que en otro caso se produce.

Para el más fácil gobierno establece un promedio de 300.000 habitantes por distrito y 50.000 por barrio y aún podrían fijarse en 10.000 para otras entidades mínimas de población, a fin de hacer posible una más estrecha participación de los vecinos en los problemas comunales y en la administración municipal.

Los doce distritos se denominan así: Centro, Mediodía, Retiro, Chamartín, Chamberí, Carabanchel, Villaverde, Vallecas, Moratalaz, Ventas, Hortaleza y Tetuán. Desaparecerán, pues, las denominaciones de Universidad, Latina, Buenavista y Arganzuela y se incorporarán las de Hortaleza y Moratalaz.

El pleno aprobó los pliegos de condiciones y la convocatoria del concurso para la concesión de cinco líneas de transporte colectivo en pequeños autobuses. A esta clase de transporte público, que todavía no ha sido ensayada en Madrid, hemos venido refiriéndonos en crónicas anteriores.

La concesión a la empresa o empresas privadas licitadoras será por un plazo de seis años, prorrogable por tres años más y el precio del billete será de seis pesetas por viajero. Cada línea deberá poner en servicio doce vehículos.

El otro concurso corresponde a la instalación, con carácter experimental, de dos aparcamientos giratorios para automóviles y cuyo sistema hemos descrito en varias ocasiones y que se caracteriza, fundamentalmente, por la poca superficie que necesitan y por la rapidez y facilidad para entrada y salida de los vehículos.

En ruegos y preguntas, el concejal señor Puig y Maestro Amado, recordó que ya el año pasado expuso la necesidad de revisar la carta de Madrid o ley de régimen especial. Se aproxima el plazo de dos años para proponer las variaciones que la experiencia haya señalado y todavía no se ha indicado el estudio.

El señor Arias Navarro prometió que se reuniría la ponencia designada por el anterior alcalde para llegar a conclusiones concretas. Al cabo de casi dos años de régimen especial, es muy poco lo que del mismo se ha aprovechado, sobre todo en el capítulo más importante, que es el aumento de los recursos.

Las chicas de la Telefónica

Guapas y solteras, están enamoradas de su trabajo

Pero su tarea es una verdadera guerra de nervios

Casi todos, en alguna ocasión, nos hemos beneficiado de sus servicios, son las telefonistas, las tan traídas y llevadas «señoritas del 09», o para ser más exactos del 009. Me encuentro entre un grupo de ellas en su «sancta sanctorum» particular; un salón-bar, situado en planta sexta de la Telefónica madrileña al que sólo ellas tienen acceso. Y en el que sólo se puede tomar café, leche o té, pero gratis.

Creo que en alguna ocasión he perdido los estribos reclamando una conferencia, descargando mi impaciencia sobre la dueña de la voz lejana que me recomienda calma. Ya no lo haré más. Puedo dar fe de que las dueñas de esas voces son unas chicas encantadoras, guapas, sonrientes y felices, dentro de sus nuevos uniformes azules confeccionados con una de esas fibras que no necesitan planchado.

Ellas, en fuego graneado me han ido contestando a toda clase de preguntas. Y han comenzado por manifestar que se hallan totalmente satisfechas de su trabajo.

—Es muy bonito —dice una guapa andaluza con veinte años de darle a las clavijas, que ha rechazado el ascenso a vigilante por el aquel de los turnos. Y muy difícil de aguantar también, pues que de una auténtica guerra de nervios se trata. Son turnos de siete horas, en constante actividad y con sólo un descanso de media hora.

—Es un trabajo bonito, porque es de una gran responsabilidad —apostilla una muchacha de no más de veinte años—. Lo más difícil de llevar es el sistema de turnos rotativos.

El sistema consiste en que los horarios varían cada mes, lo que produce un indudable desajuste en la vida familiar de las telefonistas.

SOLTERAS

Esta es la causa de que las casadas se adapten mal al trabajo de telefonistas, aunque hay buenas excepciones.

—En general —dice María Teresa García, vigilante—, las telefonistas suelen ser solteras. Es difícil compaginar el hogar y el trabajo. En mi caso, puedo defenderme porque dejo en casa, al cuidado de mis hijos, a mi madre. Y no me va mal en los veintitrés años que llevo en la Telefónica.

Los novios no son partidarios tampoco del trabajo de sus telefonistas particulares. No suele caer bien eso de quedar plantado en domingo, por ejemplo, a las siete de la tarde, cuando la novia ha de reintegrarse al trabajo. Pese a eso, la gracia y la belleza de las telefonistas deben hacer estragos en la juventud masculina: a las horas de salida, los novios forman legión al pie del rascacielos de la Telefónica.

BUENAS CHICAS

Pregunto ahora a una de las vigilantes sobre sus vigiladas.

—Son unas chicas muy majas, que no me crean problemas de ninguna clase. Cuando una chica llega a ser telefonista ha pasado ya por toda una serie de pruebas que, hacen de ella, una excelente profesional que no tiene por qué crear ningún tipo de dificultades.

Estas pruebas consisten, en primer lugar, en un examen de ingreso. Viene después, un cursillo intensivo de seis meses. Y por último, unos meses más de prácticas. Después de todo este tiempo, las chicas son vigiladas a través de la llamada Unidad de Instrucción, un departamento «chivato» que, a través de cables y auriculares, controla, todas las conversaciones telefónicas. Las chicas son así corregidas en los fallos que puedan haber tenido, estimuladas en sus éxitos y, de paso, y entre paréntesis, todas las conferencias que entran y salen de Madrid son escuchadas obligatoriamente, sin ánimo de cotilleo, por supuesto.

EN GENERAL, LOS ESPAÑOLES SON AGRADABLES AL TELEFONO, AUNQUE DEBERIAN SER MAS ESTRICTOS EN SU CONVERSACION.

PREFIEREN LOS PIROPOS FUERA DE SERVICIO.

Es de suponer que las telefonistas que atienden la dichosa Unidad de Instrucción han «recibido» felicitaciones, pesames, declaraciones de amor y demás en cantidades fabulosas. Realmente, deben tener oídos argumentos para comedias, dramas, melodramas y tragedias que harían palidecer a nuestros más prolíferos autores.

EL ESPAÑOL AL HABLA

La opinión de los españoles sobre las telefonistas es de sobra conocida. Repito que suele ser injusta. Pero es más interesante conocer la opinión de las chicas de la Telefónica sobre todos nosotros. A este respecto, dicen.

—Hay de todo. Hay señores que pierden la paciencia demasiado pronto y los hay también muy corteses y flemáticos. En general —explica una morenita sonriente—, suelen ser más correctos con nosotras las personas del norte.

—¡Oiga, no crea! —se apresura a exclamar Gregoria Eugenio López, la andaluza guapa—. La gente del sur también se porta muy bien con nosotras.

—En resumen, ¿qué tal somos los españoles al teléfono?

—Más agradables que desagradables —es la respuesta de Dolores Sánchez, rubia, ojos azules, un sí es no es «ye-ye», seis años de servicio a una media de 150 conferencias por jornada de trabajo.

En fin, ellas son más corteses que nosotros.

Y una advertencia para los «pesados», que también los hay, según me dicen mis simpáticas informadoras.

—No nos gustan esos señores que nos piropean sin venir a cuento. Es ideal para nosotras el caballero correcto, que solicita estrictamente nuestro servicio. Los piropos telefónicos suenan a guasa.

—¿Y los que no son telefónicos?

—Bueno... Eso ya es otra cosa, ¿sabe? Siempre que sean correctos.

CALMA AL TELEFONO

Ellas, enfundadas en su bata azul de cuello blanco —cada mes les dan una bata y dos cuellos— están contentas de su trabajo. Y, como cada hijo de vecino, tienen que soportar una demora más que razonable antes de que les sea concedido el teléfono solicitado. No tienen más privilegio que un trabajo diario de siete horas cautivas en las que, literalmente y excepción hecha de la media hora de descanso, no disfrutan ni de una pausa de cinco segundos. Como ellas dicen, su trabajo es una verdadera guerra de nervios.

Seamos más justos con ellas. Se lo merecen. No perdamos los estribos ante esta conferencia que no llega. Las telefonistas no tienen la culpa. Antes bien, merecen nuestro agradecimiento. Ellas trabajan arduamente para nosotros, ellas hacen lo posible por satisfacer nuestras demandas y, mal que bien, siempre lo consiguen.

Como mínimo, merecen de nuestra parte corrección. ¿De acuerdo?

Fernando Casares

EUROPA PRESS

T.V.E. PROGRAMAS PARA EL DIA 2

SOBREMESA.—1,45: Carta de ajuste: Preludios e intermedios de zarzuelas; 2,00: Presentación y avances; 2,05: Expedición, presenta «La conquista de Dalaugiri». Un documento acerca de la ascensión al «Dalaugiri» en la cordillera del Himalaya; 2,35: Panorama de actualidad. Información y comentarios musicales, por Antonio Fernández Cid; 3,00: Telediario; 3,20: Punto de vista; 3,30: Novela, presenta «Martin Chuzzlewit» (capítulo IX); 3,50: Revista para la mujer, presenta «Novedades». Guión: María Pilar Comín. Presentación: Maruja Fernández. Realización: Esteban Durán; 4,00: Caravana, presenta: «La historia del capitán Dan Brady»; 5,00: Despedida.

INFANTIL.—6,15: Carta de ajuste: Sinfonía número 5, de Honnegger; 6,30: Antena infantil. Un programa para los pequeños espectadores, compuesto de los siguientes espacios: Noticiario, Fiesta en el colegio, El capitán Tan, Mira y dibuja, Un libro para mí, Las cosas de Quico, Escuadrilla, La historia del transporte, Los Incansables, con Boliche y Chapinete, en un guión de J. Fco. Puch. Presentadores: Lucía Vázquez, Luis del Olmo y María Pilar Benavente. Realizador: Enrique Martí Maqueda.

CULTURAL.—7,30: Presentación, avances e información cultural; 7,35: El arte y los artistas, por Manuel Sánchez Camargo; 7,45: Ciencia e imagen, presenta «Antigua Grecia»; 8,00: Inglés para todos.

NOCHE.—8,20: Pájaros de acero, presenta: «El caso Ashley»; 8,50: Dibujos animados: «Wally Gator»; 9,00: El Séneca y la educación, de José María Pemán; 9,30: Telediario; 9,45: Novela, presenta «Los hermanos Karamazov» (capítulo IV); 10,15: La música, presenta: «La Opera». Hoy: «La Traviata», de Verdi. «Estrano»: Intérprete: Hilde Güden. Orquesta de la Academia de Santa Cecilia de Roma. Director: Alberto Erede. «Don Giovanni, de Mozart. «Madamina»: Intérprete: Fernando Corena. Orquesta Filarmónica de Viena. Director: Josepf Krips. «El Barbero de Sevilla», de Rossini. «Una voce poco fa»: Intérprete: Roberta Peters. Orquesta del Metropolitan, dirigida por Erisch Leinsdorf. «Las bodas de Fígaro», de Mozart. Hai giá vinto la causa»: Intérprete: George London. Orquesta Filarmónica de Viena, dirigida por Erich Leinsdorf. Comentarios: José Osuna. Presentación: Conchita Montes; 10,45: Testimonio, presenta «La Legión». Un programa dirigido, escrito y realizado por Ricardo Fernández de Latorre; 11,45: Telediario; 12,00: El programa de mañana, despedida y cierre.

No hubo JAMES BOND que pudiera con RICHARD SORGE

«El mejor espía del Kremlin fue Sorge. Este trabajaba en Tokio y con un mensaje cifrado salvó a Stalin de su apuradísima situación en noviembre-diciembre de 1941. En él informó a Moscú que el Japón no entraría en guerra con Rusia. Así fue como el mando rojo pudo trasladar al Oeste las casi veinte divisiones que tenía en torno a Manchuria, acción que resultó decisiva para el desenlace de la guerra».

Estas palabras, que resumen el episodio de trascendencia histórica del que fue protagonista Richard Sorge, no pueden ser más autorizadas: son de Otto Skorzeny, el liberador de Mussolini y figura capital de los servicios secretos alemanes. En ellas se manifiesta con claridad meridiana que este gran espía fue uno de esos hombres fuera de serie capaces de cambiar el curso de la historia.

Esta vida, extraordinaria, es el objeto de una documentada serie de reportajes, titulada:

No hubo JAMES BOND que pudiera con RICHARD SORGE

En ella, se examinan con particular atención las hazañas capitales de Sorge, así como el misterio de su caída: ¿Fue víctima de los servicios secretos japoneses o bien a una traición de los propios servicios soviéticos a los que se había entregado en cuerpo y alma? Un reportaje excepcional que próximamente comenzaremos a publicar en nuestras páginas.

M.C.D.2022